臺灣日日新報 夕刊 四月六日
昭和七年四月七日 (木曜日) 臺灣日日新報

各省の復活要求は殆んど全部拒絶さる

承認されたのは三四百萬圓 七日豫算閣議で決定は至難

公債の引受能力は四億三千餘萬圓

無い袖は振られぬ狀態

留守隊司令官 十日頃發令

支那側の豹變に四國武官も呆る

停戰會議停頓の理由

初めて軍服を召された澄宮殿下

(寫眞は御軍服姿の澄宮殿下)

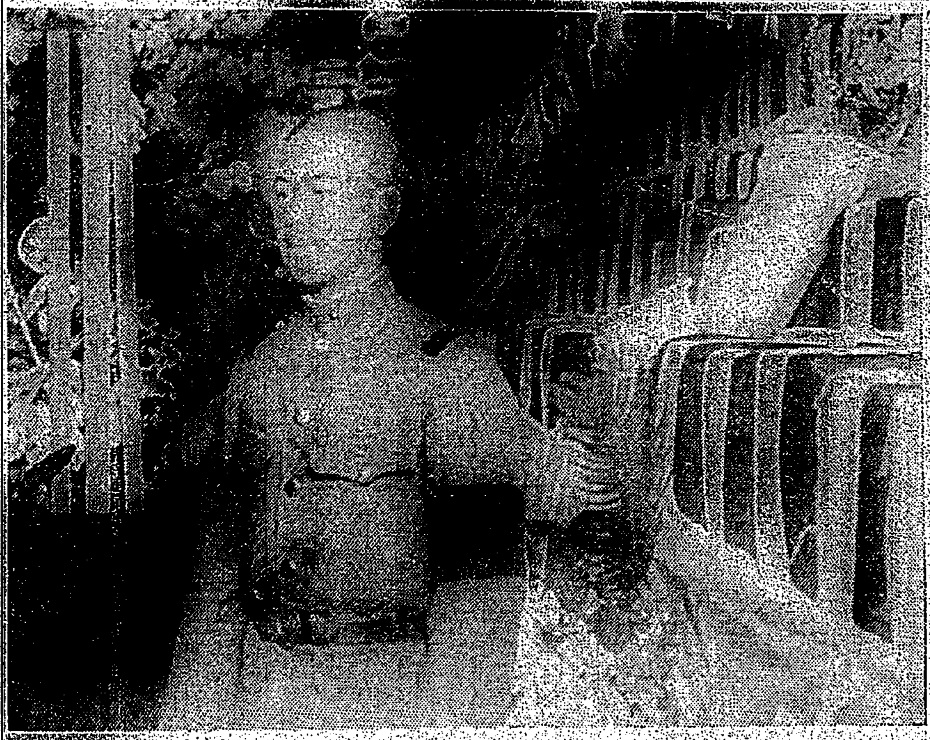

林少將の遺骨を迎への令息七郎氏

(寫眞は遺骨列車内に於ける林少將令息七郎氏)

讓歩の色なければサッサと退席

六日の小委員會は何等收穫あるまい

日支雙方とも對策に懸命

郭泰祺辭職を飜意

社會不安一掃を具體的に調査研究

鈴木內相の命令で

一、失業救濟の徹底

二、社會保險の擴張

三、勞働組合福利施設の助成

四、各種保護立法の制定

日本の國富を組織的に調査

各方面の專門家を招待して意見交換

軍縮に決定的な手段を發議の爲

ス長官の壽府行に 米國大統領が發表

滿鐵副總裁に八田嘉明氏

エロ氏正式に辭表を提出 六日發令されん

人事

その日その日

火の鳥 (60)

シベリヤ越えて(六)

中村星湖作 吉本雅生畫

胃腸病新藥 カーボニン CARBONIN
消化作用を調整して醱酵・下痢を制止し酒・煙草の過飲による不快感を迅速に消散恢復せしむ
見本文獻贈呈
和光堂

敵の斥候侵入して 前線數ケ所で衝突
五日夜から六日朝にかけ 上海方面俄然緊張

【上海六日發電通】停戰會議が決裂狀態となるや、南京で蔣介石と會見し、我軍に對する作戰に付き打合せを行つた第十九路軍長蔡廷楷は、五日急遽南京から蘇州の司令部に歸還し、前線の各支那軍に對し積極的準備を命じた、之が爲め五日夜から六日朝に掛けて敵軍の斥候は我軍陣地線内に侵入し來り、龍王廟陸頭橋其他數ヶ所で我軍と衝突し前線各地は俄然緊張を呈してゐる

南京の紫金山腹に 堅固な砲臺を構築
各方面から注視さる

上海市代表 參加を拒絶
洛陽の國難會議に 黨の專制に慊らず

日支間の平和融合が 間もなく回復する前兆
巡禮の日支人に向つて 羅馬法王が懇篤なる言葉

顏惠慶又も 日本を誣告
聯盟に通牒して

佛首相歸國

澎湖の石花菜 大安値

三菱が 南洋で 眞珠採取

大阪の 貯炭高 九萬三千餘噸

中南米 輸出會社

三月中の東京市卸 賣物價

聖上の親臨を仰ぎ 記念の大祝典
勅諭を下賜されて五十年 二十四日宮城外苑で

大祝典

一萬餘

春・街で拾つた話……(九) ラブレターがお好き
臺北のムスメサンたち

臺北でも 新公園で祝典
勅諭奉讀を行ふ

百餘機

長野の大火
二百餘戸を燒く

今度は金融人 野球聯盟
十四日から開戰

獨立し

重寶な

生血か御入用なら いつでも差上ます
好意的に輸血する本島人 名古屋では立派に職業化

活氣づく

臺灣に

愛國五號機が 畑中に墜落
一支那人の報告で 直に調査隊を派遣

戰傷者廿一名を 美事に空輸
我航空史上の新記録

ヒットラー派の 軍事的陰謀
内相から聲明發表

愛なき結婚から 美人が投身
淡水河に死體あがる

飲酒天下御免

日本人料理店に 共産黨押し寄す
日支事件についての パンフレットを撒布

新竹の左傾分子 三名は釋放さる
州高等課で取調續行

美容講習會

新竹市の火事
精米工場一棟全燒

スワンソン孃 女兒を安産

基隆市記念展 あすが最終日
けふは藝妓手踊で賑ふ

大辻司郎君の サヨナラの會

ラヂオ・ルーム

天氣概況

商況

米況

大阪期米

東京期米

神戸期米

廣告

大衆向きの よしや食堂

神經痛 中風 川島

ゴムマリ アタリヤ商店

運動具製造卸

殘月譜（148）

志乃田紬司作　清水三重三畫

見えぬ糸（四）

「さ、婆さん、涙を拭いて」と、誠三は老婆の大切の風呂敷を撫つてやつた。

「かうして此を聞いたのも前世の因縁だ。及ばずながら、私がお世話しますから遠慮なくおいでて下さい」

「えつ！そんなら私を恩人の娘御存知になつても――」

「えゝ〳〵、心配なのは息子さんだ。あなたには罪はない」

「はい〳〵、勿体のう存じます」

「さ、遠慮はいりませんぞ」

誠三が手を取つた。

「けれど――」と、老婆は躊躇して。

「そんなに仰つしやつて下さいまして御親切、勿體ないとも有難いとも――」

「座いましたから」と調子に乘つて云つたが、忽ちしよんぼりして。

「いいえ、もう駄目で御座います。何でも、ずつと前、神田で人を殺めたとか、調べに來たお役人さまに伺ひました。所詮、三尺高い木の空で御座います、はい」

老婆、又しても咽ぐんで、倒れやうとした。

「おつと、危い」

誠三は老婆の身體を支へた。

「あつ！」

老婆は、思はず誠三から手を引いて顔見上げた。

「おや、丸誠の旦那さま、何處の御隱居さんで御座います」と通行人が聲をかけた。

「いいえ」

誠三、苦笑ひし乍ら、老婆を案内して行く。

「それにしても、此の町は、まあ何と親切な方々ばかりで御座いませう。話に聞きました丸誠の旦那さまと云ふのも、なか〳〵出來た御方のやうな話でしたし、かうして又、あなたさまにも思ひの外に御厄になりまして――」

ねた。

「も、勿體のう存じます」

老婆は、おづ〳〵誠三に手を委ねた。

「さ、手を引いてあげるから、おいでなさい」

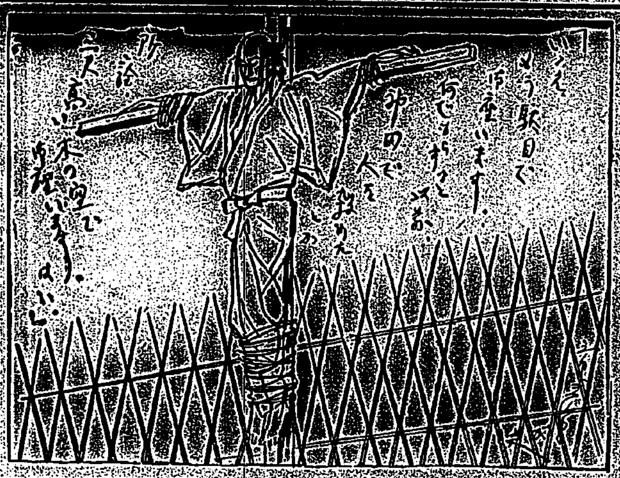

「はゝゝ、安心しなさい、その時はその時だ。さおいでなさい」

「はい、お嬢の申しやうも御座いませんだけに、もしも萬一、不幸な仲の行きがかりで、難儀のかかるやうなことがありましては――」

誠三、涙に促した。

「それ程迄に仰つしやつて下さいまするなら、では、御言葉に甘えて、救けて頂きまする」

「何の、相身互ひぢや」

老婆は漸く涙を納めて、歩き出した。

「コチは三界の首かせとは、よく申しました」

「はゝゝ、お婆さん、そんなことを云ふと逆行だつた、死んだ娘さんが泣きますぞ」

「はい、はい、ほんに左様で御座いました、娘の死んだ其の土地で死なうと思ひました。が、死んだ御蔭で、此の土地で暮らさせて頂けます。有り難や〳〵」

「また、お婆を云ふには早過ぎるはゝゝ」

誠三は、愉快であつた。人を救けると云ふのは、いいものだな、と、つく〴〵思つた。

「お婆さん、その新蔵さんとやら、何とかして、真人間にさせたいものだなあ、心柄さへ改まれば」

「えゝ〳〵。以前は優しい子で御[illegible]

ムツソリニの横顏

中谷武世

ムツソリニは、今の日本の、数多い人々の、而して社會のあらゆる上からいつてもおそろしく數[illegible]

るまで、日本人の如く熱狂し易い國民から英國人の如くに打算的な國民に至るまでの間に、無數の崇拜者を持つ、ムツソリニが非論理的で怪奇な存在であることは、ふまでもない。此の意味に於て彼は百パーセントに英雄である

○――○

ムツソリニから脅律の白崖際に贈つた記念牌の碑文には「文明の母なるローマ」云々の題句を以て書き出されて居る飾磁山を訪れて

此の碑文を

讀んだ日本人は或る者は、何だか意氣な[illegible]ふ感を起すであらう、或る者は彼等アクションの[illegible]に對する熱々然たる矜持に心を打たれるであらう。飛行機と、幾度と無く雲紫電擊を[illegible]はムツソリニの全貌を描き出す絶好の大い絵畫である。民衆を前にして「我等は時に民衆の意に反して政治をする」ことを宣言し放言する飛車振りは、民衆に迎合することが、近代政治の要諦だと考へてるるデモクラットには、恐ろしい反逆であらうし、フランスとの郊監獄[illegible]問題で「一斉にわめき出した歐洲の鶏島共」と罵倒する傍若無人さは國際信義が、無上命法であると思つてるる

外交家達を

まさに氣死せしむるに足るであらう、彼はこれをもつてよく民衆を牽引し民衆を睥睨し民衆を喝采せしむる

……で[illegible]ある、水である、而して光である

特異付ける

之等の諸々の要素と共に、彼に於て[illegible]すべきはその中に[illegible]しい組織力である

彼の言語、彼の文章の殆ど凡てが中分なく[illegible]文だ「飛躍もつ者はパンをもつ」「革命と銃剣」「人民はよき理想の伴侶だ」「人民は自由を欲しない、人民が欲するものは秩序である、治水工事である、建築物である、道路である、組織である、

スケールの

大きな且つ手際のすつきり[illegible]つたものだと見て甚だしく[illegible]ではないやうである、この意味に於ては彼を[illegible]

ムツソリニの英雄かたぎに稍々[illegible]せしめられる人々も

祖國伊太利

に對する彼の素朴な誠實さ、正直な熱情さ、古代ローマに對する至高なる感激と至高の矜持、古代ローマの光榮と偉大とを地中海沿岸に再現せんとする不撓の努力に對しては、帽を脱いで敬意を表さずには居られないであらう

○――○

「恐るべき魅惑的な言葉！」

神の國運動に就て

須田清基

◇共產主義とか佛教とかいふ一宗派に捉へられず大宇宙の大精神を信ずる大きく小川賀川豐彥氏の論壇を敬いて見た。[illegible]

◇凡そ幻影なき民は放肆となるとあるが誠に理想なき國民は亡び目的なき運動は徒である此の意味からして氏が該博なる知識と力ある熱弁を以て神の國運動と理想社會の幻想を示して貰れた

◇然して凡ては是れが實現の方法として消費組合組織の急務より說き起し産業教育等の根柢にある宗教の必要なることを力說せられ新文明は人格的基礎の上に建設せざる可らずと結ばれたので、ある卽ち理想社會は暴力に依て來らず慾望の浄化と勞働の神聖を叫ぶに由て來る。然り酒呑は酒を止め阿片飲は阿片を止め不義不法の徒が正義人道を步み貪慾の者が慈愛の人に急者が勤勉力行の人とならなければ神の國は到來せぬと云ふのである。

◇誠に其の通りである善き社會は善き人に由て作られ善き人は善き心に由て作らるると云ふことに誤りはない併し乍ら善い社會を作る爲めに先づ善い人を作らねばならぬと說いても如何にすれば善い人になれるか如何にすれば善い心を持つことが出來るかを說かねば啻之人に大厦高樓の[illegible]

◇今日酒の害あることや酒を止めたら善い位のことを知らぬ人は一人もない併し知つてはゐるが止められぬのが酒であり阿片である賭博である悪と知つて惡が止められず善と知つて善が行へぬのが人間であるここに宗教を要求する心も起つて來る惡に勝ち善を行ふ能力を求むる精神も生れて來るのであるか之に對して隣人を愛せの犠牲を拂へのと說き立ててもその能力を與へずその能力を受くる道も示さなかつたならば何の役にも立たぬのである。

◇神の國運動を悪いとは言はない併しこの能力を與へずその能力を受くる道を示さない運動は泰山鳴動鼠一匹に終る外はない要は[illegible]神の國は言にあらず能力にあり[illegible]神の國運動をなす者よ願くは猛省あれ

公開欄

本欄は讀者の自由論壇なり投書は不可中(二行廿字詰十五行以内)に限る住所氏名は記入の事▲採否は任意に取捨は係に一任ありたし

……米國監獄の珍風景……

機關銃に包圍されて囚人の野球試合

――海外通信――

米國の刑務所で囚人を優遇するのは有名な話で、チャールスタウンに在るマサチューセッツ州立刑務所では

每週土曜日

の午後囚人に野球の試合を行はせて半日を樂しく暮させる事にしてゐるが、最近の或る朝のこと囚人が監房内で一斉に大聲を擧げ不穩の氣勢を示したのでその土曜日の試合をどうしやうかといふことになつた、然し勇敢且つ寛大な刑務所長ワーレン同十及び典獄ホグセット氏は斷然平常通り試合を行はせることに決定した、所で無條件にこれを許したのでは囚人が如何なる擧に出るやも計られないため當日は極めて嚴重な警戒を行ふこととなり、刑務所の塀の上は機關銃が各所に据付けられ、八十九名の看守が總出で囚人の中に交つて監視に當る事に決定した、愈々當日となるや

機關銃操作

に慣れた看守を除き他の看守は全部八百九十名の囚人に附添つてグラウンドに現はれ試合中づつとつききりであつた、尤もこの附添ひの看守は武装はしてゐなかつたが見に角物々しい警戒振りで囚人等は除り良い氣持はしなかつたらうといふ話

外人姉妹の獨唱とダンス

新世界館で映畫と共演

臺北市新世界館では五日から小川國松、岡田靜江(主演)映の地平線(前編)ウオーレス・ベアリー主演砂所を越えて、岩田祐吉八雲惠美子(主演)兩人の微笑みを上映してゐるが、既報のフインランド生れのシグネ、ヨンタラさんの獨唱と、レナ・ヨンタラさんのダンスを併せ上演してゐる。そのプログラム(既報)の

うちアクロバテイックダンスと言ふのは歐米がかつた特殊のダンスであつて、レビユーの流行は此のアクロバテイク・ダンスを必要とし又大いに有名にしたのである臨佐渡おけさではアメリカでほれぼれする聲とほめられたシグネさんが唄ひレナさんが可愛いキモノ姿で踊るのださうである。(寫眞レナさんの佐渡おけさ)

時代色を離

して英雄はない、少年期から老人期に至る英雄が眞に英雄であつたかは問題ではない、彼が如何に英雄として人の心に映つたかが問題である

ムツソリニ

崇拜者は殆どあらゆる階級に行き亙つて存在してゐる、いろんな人々がいろんな立場から、意味とりどりにそれぞれ一人づつのムツソリニのつもりで居る、軍隊浮動者の中にファッショ小兒病患者が、彼の雨說集を讀んで刑戮に悲激してゐるだけではない、意外に思ふやうな人々が、それぞれに日本ムツソリニなのである英雄とか偉人とかの信者は、多くの場合に於て青少年に限られてゐる、英雄崇拜は一つの青年病であると見ることも出來る、ムツソリニが英雄の定義にあてはまつてゐるかどうかは知らない、彼は既に多數の信者を諸國の青年の間に持つて居る、而して、不思議なことには青年に劣らぬ青に於て多くの中年及び老年の信者を持つて居る

ある所層に屬する人々の、一つの大なる偶像である、レニンは左翼社會運動家の偶像であり、ケマルはアムビシヤスな青年軍人の間に育まれてゐるにすぎないが

新刊書目次

書名	編著者	定價	發行所
涙多き人生 平川虎臣第三詩集	平川虎臣	九十錢	東京市神田區淡路町二ノ一文藝堂書店
新修漢和大辭典	小柳司氣太	三圓	東京日本橋本町三博文館
太平洋ノ歷史	北見俊一譯	五十錢	東京市小石川區竹早町三モナス
高等物理學 卷上	竹內潔	二圓八十錢	東京市神田區一ツ橋岩波書店
最新滿蒙移住案內	安治博道	八十錢	東京市神田區三崎町三南光社
義人群像	本田莊介	一圓八十錢	東京市神田區小川町一六四[illegible]

普通圖書

ヘーゲルと其の時代　ハイム著　松本芳景譯
佛陀の說いた面白い話　小磯淳
社會倫理學概說　杉森孝次郎
教育學概論　入澤宗壽
國語愛の訓方教育　射手矢貞三
作句新釋　西谷碧落居
兒童劇の作り方と指導法　野村良夫
野狐三次　大日本雄辯會講談社

女は何を讀むべきか？

學窓を出た彼女達、子に疵れまじとする彼女達は自らに問ひ、且つ迷ふ。それ程に婦人雜誌の數は多い。婦人雜誌への照會も今年は一寸記者は讀後感を出して見よう。答へを一束にして紛亂しいやうだ。[illegible]

大々に特色をもつてはゐるが、水際立つた新鮮な編輯振りを持たし、智識的な要求を滿たしいままにしてゐるのは矢張り婦人公論だ。婦人公論の場合には、この四月號で二百號を重ねてゐる。二百號と云ふ言葉が云ふより寧ろ一種の力強さ、朗みがひを感じさせるのは何故だらう？古い傳統の、云ひ換へると確乎とした基礎に立つて互に新らしく生長してゆく溌刺さにあるのである。[illegible]

附録陣。

和文英譯の工夫	江戶川園步
官立大學入學試驗問題全集(理科の部)	青木常雄
東洋歷史地圖	後藤明吉
昭和六年史	雄山閣編輯局
戰爭	後藤倉文
北滿新京	年史刊行會
阿弗利加西部海岸視察報告	中村直彥
婦人と政治	横濱正金銀行頭取席調査課
現陸法大意(改訂版)	吉村千鶴子
滿洲事變外交史	藤井甚太郎
恐慌論說	伊藤茂樹
利潤と金融の近道	谷口吉彥
日本財政經濟論	有本秋之助
リーまん新分論	洪純一
無機化學	田島正二
バクテリアと人生	石川總雄
無軌道電車と電氣機關車の設計と作り方	石川光昭
經濟封鎖武力干涉怖るるに足らず	小林勝
紀行隨筆總論	東福清次郎
十六ミリの第一步	外山卯三郎
殷商日共宗教の研究	吉川速男
新しい家庭工藝	田村一
獨逸信託業概說	白井規矩雄

名家敗退將棋（三其）

（小泉氏三回勝四人目）

平手△六段　小泉兼吉
先▲六段　平野信助

△三四步▲五六玉△四一玉▲五八金△七四步▲五七銀△五三銀▲三六步△六四銀

▲小泉六段曰く　三四步は昧ひを殘す豫定であつたが結局同じ形となりさうで盤の如く敵の模樣を窺つた

▲平野六段曰く　六九玉で一六步と端を突く手もあつたが手を拔かれて先を利かされると互に飛の位置を張合つて居るので六ケしくなりさうです五八金に三四步と突いて五七銀と繰上る手もあつたが攻過ぎては自重した

▲小泉六段曰く　六四銀は豫定であつたが四四角と上る手もある何れが本筋でありませう

▲大崎八段講評　後手三四步と角道を開けたはまだ急ぐ必要はない四一玉六九玉七四步と桂の働きを作りつつ早く五三銀の繰上げ準備が必要である先手五八金は賛成が出來ぬ屋々敷く棋有ちに三六步と五七銀の駒に位を張るべきが図つてゐる後手六四銀は當然で四四角二八飛八八角成同銀の順では強硬に過ぎる

（圖は五六步迄の局面）

九	八	七	六	五	四	三	二	一	
香	桂		金	玉	金		桂	香	一
	飛				銀	角			二
步	步	步	步	步	步		步	步	三
						步			四
				步					五
		步							六
步	步		步		步	步	步	步	七
	角						飛		八
香	桂	銀	金	王	金	銀	桂	香	九

持駒▲平野氏　步
小泉氏△持駒　步

臺日案內

書籍　東陽堂書店

藥種苗　婦人藥王惠乃玉

內地土産　ネオ・エルビン　芭蕉煎餅　平野商會

自轉車　拾九圓半　自轉車は竹內へ

ラヂオ器械　ナショナル受信機

洋服　服地裏地　料理屋　ヒックリせんべい

染物洗張　萬染物洗張　鶴目染工場

治療所　平川鍼灸院

雜件　五十圓

牛乳パン十五錢　全生

不況時の金儲　數物膨脹機

硝子用金物　ニッケル棚板硝子棒　額縁硝子ケース用金物一式　建築用金物　裝飾陳列金物　上下棚受其他一式　硝子板各種　卸製作專門　所作製屋幸

中出ハーム大賣出し

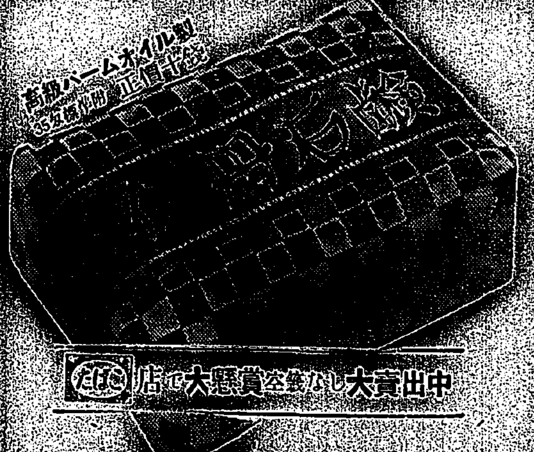

三、三臺

◎ミツワ齒磨

清爽無比

三環標之牙粉乃應時代要求製出優秀之齒用品而以最新口腔科學為標本之理想品其香味特有清感清涼而即時飲食之亦無影響其香味且又價格至廉最是理想的優秀品也

優秀・廉價・理想的

ミツワ石鹼本舖　東京小網町　丸見屋商店

德昌商行

ライオンねり齒磨

三環標牙粉有大小兩種以應諸人之需用備有價格至廉之齒品也

漢文臺灣日日新報

各省復活要求猛烈
七日之豫算閣議
難以全部定決

六日東京電。昭和七年度追加豫算。各省連日與大藏省間。要求復活。別途欲錢請所留保之。則和至海。貳取締。臨裁判所一部復活等三四百萬圓。俾得承認。大藏省因公債增發不可能。乃拒絕其他一切復活要求。而時日切迫。高橋藏相。六日乃作最後決定。七日開豫算閣議。豫定下程。各省復活要求頗強硬。與黨亦強其產業五個年計畫其他公約實現。七日豫算閣議。全部難以決定。

公債發行總額
四億三千三百餘萬
復活要求承認無多

六日東京電。各省追加豫算所關猛烈復活要求。大藏省已知苦無何等措置。亦難解決。於是高橋藏相。乃使富田理財局長。更向各方面。調查公債引受能力。五日已得諒解之分合之。則本年度公債。行可能額全部四億三千三百餘萬圓。其內譯(單位千圓)

預金部	一九一、二〇〇
日銀	二〇〇、〇〇〇
簡易保險	二〇、〇〇〇
鐵道共濟組合	一〇、〇〇〇
對岸文化事業	一、五〇〇
遞信共濟組合	一〇、〇〇〇
計	四三三、七〇〇

然以此承認復活要求。須仰預金部資金今後增加。不能應及臨時議會提出之豫算。復活要求承認。不過三四百萬圓而已。

迫擊砲及彈藥
輸送關外
謀亂滿洲國

五日錦州電。張學良仍謀擾亂滿洲。昨日以迫擊砲數門。及彈藥若干箱。自九門輸送關外。與于義勇軍。命其擾亂擴大。

我警官二名
赴盤石途中
被匪慘殺

五日長春電。吉林總領事館井大警部補二名。欲逮捕共產黨員。爲吉林兵護衛赴吉海線盤石。被背叛吉林兵百名及匪賊慘殺。

多門○團
負傷者十二名
收容於哈市

五日哈爾賓電。多門○團四日來總攻擊。我負傷者十一名。以愛國機第二號及旅客機。五日午前十時二十五分。自同賓空輸於同地。收容於野戰病院。

農安北方圍中
我軍飛行機
墜落發見

五日新京電。農安北方十里大界邊部落圍中。我軍用機墜落。同地居住一中國人。於五日午後五時。

滿州情形(丙)
陳文山

▲日人之進入。一九零五年。日俄戰爭終結。兩國簽字於美國紐侯浦歐之樸資茅斯。日樸資茅斯條約。是約經中國之同意。以關東州及東清鐵路之南部。自長春至大連旅順。與該路附屬之財產。如未開已開之鑛場等。悉數讓與戰勝國之日本。一九零六年。南滿鐵路公司組織成功。其目的在發展及維持南滿鐵路及監督沿路一帶之地面。一九一五年。日華兩國。再訂條約。(二十一條約)展關東租界地及南滿路線之期限爲九十九年。▲滿鐵文化發展富源之鐵路。鐵路之影響於南滿一帶。與其隣省之發展。豐功偉業。有口共碑。決非偏執之談。自南滿鐵路歸日本管轄之後。其進步異常驚人。向之所謂禁地者。非特開放。以供全世界之要求。亦且供彼華人自己之應用。彼華人者。未嘗夢想此黃金之機緣。即在其自己之門前者也。未及三十年間。俄人僅開放該地之數部分。至於開放其全境以供世界者。則日本之力也。沿鐵路一帶。日人建有新鎮市。且一仿通都大邑。決非尋常村落可比。其建築則悉仿泰西最良之模範。街衢寬濶。馳道廣平。凡公園旅館。會所。學校。醫院。市場之設備。莫不宏敞修潔。故現今行於滿洲者。得見特別快車。備有都麗之食室寢室。得見城市有輝煌之旅舍。得享歐陸之服食與旅行。會館。局所等。以供其居停。盍泰西文明。不…終朝而移至於東方矣。▲日人及東三省。日人在滿洲之統治權限。於遼東半島租界之一千三百方里及南滿鐵路沿線一百里以內。此日人之統治權。在租界地內限於民事管理。在鐵路界內。則限於鄉務警察。及保護鐵路等事。其外亦設有警察廳一。以謀二國人民之公共利益。日政府維取調查試驗及提倡之政策。以求發展大規模之農業。畜牧。林產。及他種工業。關東租界地。分爲三民政區。首領分駐大連。旅順。及金州。所以求地方自治也。惟旅順及大連爲局部自治。現已城市自治區域議城自選議員及市長以統市政。大連市政。許議員之中。有著名之華人士甚夥。(未完)

移民計畫
暫時中止
俟立根本方針

殖產局。對臺中州北斗郡沙山庄一千甲土地。於六年度中。實行農業移民。計畫於將來移入百三十戶。已如前報。其後內務局意向。云須俟至樹立關于官有地處分方法之根本方針。官名地移民。希望中止。故至今之移民計畫遂決定中止。右就官有地之處分方法。現正研究。將代與農業之資本家歟。抑招致移民歟。不則双方並行。而農務課之移民計畫。亦當依是進行。又殖產局欲本島農業移民之可否。持有關于根本問題意見。而本年度是等豫算名目。爲移民調查費云。

本島要輸入外米
基礎數量廿五萬石
督府打電拓務省

本年端境期。爲米不足。關本輸入外米。總督府向與農林大臣協議中。茲已立案如左。去五日。由總督打電拓務大臣。照昭和七年米穀法第三條。要許可輸入外米數量。豫想約二十五萬石。拓務省回答可否。督府乃決其外米輸入與否。

家畜市場外
生豚買賣
將驅於三重埔

臺北中央卸賣市場及家畜市場外買賣。有豚魚青物各種。豚畜在大龍峒。大稻埕。萬華各部落。凡有四名。與明和家畜會社競爭販賣。魚問屋則有陳其昌。三泰商行。林長發等。青物則泰芳其他二三處之果物野菜問屋。而於鷺洲。竹圍仔。三重埔。東園町。板橋。中和庄。仁濟院附近。大橋附近。永樂町附近十一處之路傍野菜販賣。有背卸市精神。而無法可處。平山前知事種種講究對策。似已得成案。關對於豚畜之場外買賣。將以市街地衛生。須保清潔關係。欲驅於三重埔云。

多門○團
將由方正入城

五日哈爾賓電。多門○團主力。內衛于敵之木蘭方正縣城。昨日來攻擊之。敵據天險。頑強抵抗。然我軍之方正入城。刻々迫近云。

南京紫金山山腹
構築堅固砲臺
自山麓運搬野砲十數門

五日南京電。中國軍最近於紫金山腹。構築堅固砲臺。野砲十數門。自山麓運搬。而長江北側。此乃欲備日本軍攻擊南京之萬一。其姿勢乃扼長江。若我軍艦及商船。在上流下流往復時。則受發威。中國真意何在。容易想像。各方面注視之云。

內田總裁結局辭任
後任合起用山本氏

五日東京電。江口滿鐵副總裁辭任。內田總裁。勢亦必辭任。政府欲使大滿鐵方針實現。合命山本條太郎氏爲後任總裁。氏與前爲總裁當時所計畫之案爲根據。更順應新滿洲國情。爲之施設。俾無遺憾云。

滿鐵副總裁後任
任命八田嘉明氏

六日東京電。江口滿鐵副總裁。五日午後二時。訪問犬養首相。正式提出辭表。首相推八田嘉明氏爲其後任。本日將發令。

命爲南滿洲鐵道株式會社副總裁 從四位勳二等 八田嘉明

依願免南滿洲鐵道株式會社副總裁 勳六等 江口定條

煤煙防止
宣傳講演
終映寫活寫

大稻埕煤煙防止會。照所豫定。於去五日午後八時。在市內蓬萊公學校。開宣傳講演會。定刻。聽衆無慮七八百名。首由澤村氏。敍開會辭。次佐野氏。就煤煙防止而言。將渭川氏。就產業發展與煤煙關係。楊湖龍氏。就經濟生活與燃料問題。許智貴氏。就煤煙防止與幸福。各發揮熱辯。大受聽衆鼓掌歡迎。至同九時二十分。講演告終。映寫衞生活動寫眞。十時半。盛會裡散會。又六日午後一時起。在臺北第三世界館。開講演會。聽衆擁到。樓上樓下。殆無立錐地。至四時告畢。至是煤煙防止之宣傳講演。完全終了。

總督府追加豫算
大藏省態度強硬
除緊急外無望

五日東京支局特電。總督府七年度實行豫算案。並追加豫算案編成。既經田端局長。中島課長以下督府員。與大藏當局間。頻行折衝。然由目下財政狀態推之。大藏當局之豫算編成方針。應加多少節制而外。務爲停止或拔延。殊如爲是對督府豫算案。除要緊急追加豫算案。亦只同一方針。而執強硬態度。故督府當局。對此折衝上。亦當困難。因而田端局長之赴任期。亦自然延緩。且下接在十日以後云。

竹州帽蓆組
對編帽女工
警告事項

新竹州帽蓆組。此番再由外國接到電文。皆謂年來所輸出之紙帽。概屬粗製。恐失除聲價。乃對州下編帽婦女。散布宣傳單。警告編帽事項如左。

一、編帽要入梭。一法尺寸。

二、編帽原料草。不可羼碎。草色亦不得混雜。

三、起底要小。帽身要肥。

四、廣脚及緣唇。要添草。

五、緶縫內外要清潔。

停戰會議停頓
我當局說明理由

五日上海電。停戰會議成否。依六日小委員會結果決定。日本其他四國關係者意見一致。而會議停頓理由。我當局說明如左。

一、我軍租界。及其附近一帶撤兵期日。中國要求明示。

二、我軍第一次撤收區域。及中國軍原駐地決定所關。中國代表。作双面刀鬼。

原因如此(一)期日不能明示之事。雖中立國亦認定。(二)惟留關北問題。双方意見略同。乃由架發文。中國代表。蔡兩次言明中國軍。明示駐在地點。不越雷池一步。然於蘇州會前。抗辯無此事。非絕發文明記。又中… [illegible]

停戰交涉決裂後
我軍駐兵地點更偏西方

五日東京電。上海之停戰交涉。勢將決裂。我陸軍中央部。謂停戰交涉若決裂。則我派遣軍。鑑於出動精神。至上海方面治安確保之間。勿論須爲駐留。是時我軍。當占領何線。乃屆問題。停戰交涉所示我撤收線。乃中國以誠意。所定收拾再後殘局之線。若決裂後之撤收線。即閘北。大場鎮。吳淞線。或眞茹。南翔。揚行鎮。獅子林之線。總之。比停戰交涉所示撤收線。較偏于西方。決裂後我軍行動。乃絕對自由。若至必要事態。再執作戰行動。亦所不辭。有以強硬意見。交涉決裂以外無策之報到著以來。異常緊張。就決裂後處置。方協議中云。 [illegible]

新竹市後車路火災
焚失鄭氏精米工場
損失甚巨原因似漏電

去六日午前零時四十五分頃。新竹市北門後車路突告火警。一時警鐘亂鳴。警察署接報。訴防署長暨數行政。藤木司法兩主任。署員。消防組員。馳赴現場。極力撲救。一時火光冲天。煙霧蔽空。未易撲滅。至一時四十分火始熄。焚失二階建物之精米所工場一棟。即新竹市北門鄭維乞氏所經營之精米場。又精米機器。壹什一切。燒失殆盡。損害頗鉅。出火原因。聞爲漏電。現評査中。是夜務部及新竹郡警察課員立赴町丁。青年團員亦均赴現場幫助云。

厭世服毒
元馬公藝妓

五日馬公特電。有本籍地鹿兒島縣出水郡出水町人。現住馬公街。假名胎川楢。年二十九。元在馬公東料亭爲藝妓。最近廢業。因苦于複雜事情。去四日下午一時頃。嚥下多量劇藥自殺。苦悶中。被隣人發見。即送入澎湖醫院治療。諒無生命之虞云。

新竹麗澤會員
將出品美協展

東京日本美術協會。訂來四月二十一日起十二間。在上野公園美術館。開第八十九回。… 展覽。新竹麗澤會員。將…

故兒玉總督
遺物寄贈
將藏于南菜園

此次兒玉伯爵家。對臺灣婦人慈善會。寄贈故總督兒玉源太郎將軍。生前所著用之軍服。及所揮毫掛軸。硯箱。茶碗。其他遺愛物品。同會擬俟近日現品到後。收藏于將軍遺跡之南菜園。然後公開。供一般觀覽云。

東石技手例會

東石郡去五日午前九時。在該郡役所會議室。開產業技手定例事務協議會。議事項如左。

一、本年度勸業關係事業實施計畫之件。

二、蓬萊種獎勵之件。

三、樹苗配付方法之件。

四、小作慣行改善事業督勵之件。

五、共業地整理準備調查之件。

六、新年度消耗品請求之件。

七、切手收入印紙類整理報告之件。

八、畜產組合事務進行之件。

九、種牡豚取締之件。

北部產米
炊爨試驗

米穀檢查所臺北出張所。去五日正午。爲蓬萊白米炊爨試驗。試驗品種。臺中六五號。嘉義六八號。高雄高選九號三種。其時出席者。中田商工課長。作田技師。後藤出張所主任等。而鑑定食味。香味。光澤。粘力等云。

屏東飛行隊
計畫內臺連絡飛行
隊長談有十分可能性

屏東飛行聯隊。計畫內臺連絡飛行演習。目前後藤聯隊長。出差于沖繩縣。調查後于去四日歸隊。同隊長所談如左。內臺連絡飛行。有十分可能性。唯要相當經費。是爲先決問題。諒得順調進行。使用機。勿論用現在之八八型。同機有不完全之處。故要許多考慮。幸沖繩那覇。有適當着陸場。

決定七百七十四名
建功神社合祀資格
五日審查委員會席上

建功神社合祀資格審査委員會。去五日午前九時五十分起。開于督府會議室。至同十一時五十分告終。出席者。有平塚會長。安武副會長。倉岡。友部。山口。鈴木。小林。河村。三好。坂本。松岡。富地各委員。江藤。下條兩幹事。審議結果。決議有合祀資格者。達七百七十四名。其中軍人七百五名(主爲合祀於澎湖島千人塚者)。及官吏。教員。警官。民間殉難者。番人(霧社事件之時。爲歸順番效命死亡)等云。

被姑斥責雉經

新竹市水田施王氏桃。年三十一。素與其夫不和。日日爲細故。被其姑斥責不息。去三十一日深夜。乘其夫酣睡中。雉經而死。

載甯干臺車
轢傷村嫗

臺中輕鐵合社嘉義市南門發着所拿車苦力。嘉義郡番路庄人何石生。年二十六。去四日午前十時半。自… 轢傷同郡番路庄人駱含在… [illegible]

嘉市四賭徒
被告發

原籍東京府北豐多摩郡楠田修吉。年三十五。同府豐田郡千歲町人小川茂。年二十八。神戶市材木町人磯田秀子。年三十五。滋賀縣名東郡南井上村。松島林太郎。年五十一。右四名。現住所不定。去四日午後四時頃。在嘉義市西門町五丁目山田時次郎家。賭花札牌。被西門町派出所巡查發見。拘留司法室訊問中云。

清潔市內配水管
五日至七日之間
自夜間十時至上午四時

臺北市水道課。因草山新水道完成。乃自五日起。至七日。每夜十時。至翌朝四時之間。清潔市內配水鐵管。就此。市武部水道課長談云。因鐵管生銹。乃十一般家庭。完全不用水時間內。即夜間十二時。至翌朝四時。實行清潔。依此水道之水。或有多少混濁。樓上其他高處或水力不足地方。致生出故障。亦未可知。此兩日間。希市民忍耐。俟清潔告終。自當供給。同時市以告示。發表此旨云。

皮鞄投溪中
疑爲自殺
失主搜查中

臺中市公會堂裡。發見有棄在川中之手提皮鞄。內有和洋服其他雜物。即報知于臺中署。係官檢查結局。見有軍隊手帳。內記宮崎縣都城人。至昭和二年十月二十五日。在臺南步兵第二聯隊。爲上等兵。中村重雄。外有鳥日製糖所。兒島楠之助名刺十數枚。於是臺中署。將前記爲資料。著手搜查失主。又中村。前月十日曾到鳥日製糖所兒島之家…

羅東
祭典預聞

羅東街奠安宮廟之祭典。依舊例。定來八日。如古曆三月。盛大舉行。現籌備中。

送別一東

羅東街官民。因佐藤小學校長。轉任文山郡視學。青木公學校長。轉臺北市東園公學校長。原女子公學校長。轉朱厝崙公學校。松野營林所造林係長。轉新竹出張所長。菊池營林所庶務係長。者番離職。入實業界。乃由羅東街長發起。募有志者。約二百…

沙魚利用新工業
計畫由肝臟取油
高雄先著手漸及基隆蘇澳

本島近海。稱日本第一沙魚產地。迄今利用之法。主爲魚翅。其肉供一般食用及內地人作蒲鉾。而在南洋遠海所獲者。則僅取魚鰭。餘皆投棄海中。其統計數字。達一千萬斤以上。此等利用。更要研究。最近高雄。有利用電氣。製造蒲鉾。又在北部。有研究利用沙魚皮之谷崎氏。近視爲有望。在高雄建設沙魚皮工場。一面蓬萊水產會社。則計畫對沙魚肝臟取油之新規事業。實現時。足與北洋之鱈肝油對抗。如是沙魚利用問題。告一段落。此種工業。以高雄爲中心。將來當次第及於基隆。蘇澳諸…

新莊
弘德總會

新莊弘德會。者番爲欲加盟教化聯合會。訂四月八日午後七時半。在新莊街役場會議室。開定時總會。將協議會則改正。及加盟後會之積極活動等云。

市場移轉

新莊街消費市場。乃明治四十五年建築者。風雨摧折。勢將傾頹。且現在位置。甚不適合于市勢發展。街當局有鑒及此。慎重考慮。計上豫算。擇地街役場對面。爲新市場地址。現正設計中。不久將興工建築。

郡勢刊行

新莊郡最近刊行郡勢要覽。內容登載產業。教育。宗教。警察。交通。街庄行政。並人口。戶數。土地面積諸數字的統計。欲知郡勢者。可資爲參考云。

彰化
商補合格

彰化商工補。自四月一日起。施行入學試驗。總數百二十餘名。合格者四十八名。五日發表如左。

[illegible]

東石郡布袋
獎栽蓬萊種

臺南州東石郡布袋庄管內。近時蓬萊稻栽培。漸次發展。庄當局爲利用此機。在庄役場。開庄下產米試食。並東石郡下篤農家懇談會。頗有益於農民云。

彰化清明日
迎神盛況

彰化城隍廟及南郭若山岩地藏廟。及過溝子六將廟所祀六將。於清明日。由諸信徒備出鼓樂迎出繞境。頗極熱鬧。

嘉義
知事巡視

今川臺南州知事就任後。初回巡視。於去五日午後四時三十九分著之列車來嘉。在驛前青柳旅館一泊。翌六日午前九時出旅館。巡視市役所。郡役所。及各務出張所。警察署。稅…

便於祭掃

彰化市街內乘合自動車。因鑒應年清明前後。祭掃之繁。定本月六日起。一週間。運行於三角埔仔以…

校名變更

嘉義市立商工補習學校名稱變更。爲嘉義商工專修學校。三月末日。得州當局認可。去三…

郡守巡視

新羅東郡守梅谷修三氏。爲管內初巡視。去五日午前十時。由今井及高橋兩課長。導赴羅東街役場。水源地。及食料品小賣市場…

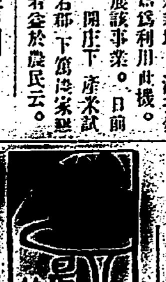

西螺街米小賣。知起不知落。逍於貪得暴利。望當局查看。設法取締之(細民死活問題)

臺北放送局。去一日。由臺南中繼放送。雜音太多。全不明瞭(熱狂聽者)

彰化羊崎山透八卦山墓地。爲建築大…

[illegible]

最權威の本年英語入試問題模範解答!

昭和七年入學試驗問題研究

全國廿八高校初め採錄百餘校!

第一高等學校　第二高等學校　第三高等學校　第四高等學校　第五高等學校　第六高等學校　第七高等學校　第八高等學校　新潟高等學校　松本高等學校　山口高等學校　松山高等學校　水戸高等學校　山形高等學校　佐賀高等學校　弘前高等學校　松江高等學校

浦和高等學校　大阪高等學校　福岡高等學校　靜岡高等學校　高知高等學校　姫路高等學校　廣島高等學校　富山高等學校　臺北高等學校　東京高等學校　東京府立高等學校　學習院高等科　北海道帝大豫科　東京外國語學校　東京商大專門部　大阪商大豫科

大阪商大高商部　山口高商　松山高商　濱松高商　横濱高商　福島高商　名古屋高商　彦根高商　大分高商　和歌山高商　名古屋高工　東京高工　熊本高工　桐生高工　仙臺高工　他五十餘校

●定價金五十錢（送料二錢）全國各書店に販賣

東京麹町富士見町　研究社　振替東京二八六〇

臨時增刊

受驗と學生

本年度受驗戰の大記念塔!!

必勝の王道を指顧する大展望臺!!

全國高等學校大學豫科及各種専門學校約百校の英數國漢の入試問題を各斯界の權威が一問々々心血を濺いで詳解!!更に語記物を加へたる各校全科目の問題集を添ふ!!新受驗生活のパイロツトとして教科書參考書と共に絶對必要の大寶典!!

英數國漢全問題詳解

總紙數六百頁

◎定價一冊金八拾五錢（送料五錢）

東京麹町富士見町　研究社（振替東京二八六〇）

新軍事講本

陸軍省新聞班長　永田鐵山

◉證券部設置謹告◉

今回都合ニ依リ合資會社高砂株式店解散致候ニ付従來同店取扱ノ公債株式賣買一切ノ御用ハ爾今弊社ニ證券部ヲ新設致シ一層懇切敏速ニ御取扱可申上候間倍舊御愛顧御用命ノ程奉願上候

昭和七年四月七日

臺北市本町二丁目

株式會社高砂商店

純良清酒の代表

山邑酒造株式會社

九州高等豫備校

新學期開始　四月十一日

福岡市

金儲の大王　ハッピー

多言ハ無用

五百臺限リ

特價ニテ提供ス

米菓子機

特約店募集

下田製作所

産前産後にどりこの

日本はマクニンデー

安全　排虫率　何より優る

マクニン錠

お子達には薬菓子

マクニンゼリ

小冊子「恐ろしい蛔虫」お申越次第進呈

藤澤友吉商店

母乳代用　品質第一

ラクトーゲン

良き乳は良き兒を育てる

六ケ敷い育兒について親御様達は育ての方法と榮養の種類とを知つて置く事が必要です。

乳兒の發育には各種の成分が完全な割合で含まれたものが一番よいのです。ラクトーゲンは母乳を標準として造つたお乳ですから此點最も優れた榮養品です、ラクトーゲンで育つ子に優良兒の多いのは決して不思議ではありません、乳兒の必要な總ての成分を完全に含んで居るからです、あなたの愛兒の爲におすすめ致します

電機學校講義錄

最も優秀な國産品

專賣特許　カモ井のハイトリ紙

姉妹製品　カモ井のリボンハイトリ

早稲田大學　五十周年記念

春季校外生大募集

第一号出づ!・入學は今!!

中學卒業程度の學力がなくては到底立派に世の中を渡つて行くことは出來ません。家庭にゐて仕事の傍ら短期間の勉強で中學卒業の學力を得るには、我國最新最良の獨學機關たる早稲田中學講義を讀むに限ります。此講義で毎日少しづゝ勉強して行けば一年乃至二年の後には專檢にも及第が出來、又早稲田大學へも特典入學が出來、立身出世の道が開けます。殊に今回の入學者には早大五十周年記念の大特典があり、今こそ入學の絶好機です。

早稲田中學講義

商業講義

女學講義

内容見本進呈

他にない大特典

五十周年記念品贈呈

早稲田大學への特別入學

成績優等者への學費給與

早大圖書館の無料閲覽

地方講演會の自由聽講

雜誌地圖讀本無代配布

奬學金の提供

東京牛込　早稲田大學出版部

滋養糖

日本よアジアへ還らう

眞の國民外交は此自覺から

今図アジアへ還らうでもあるまいと思ふが、然し日本の國民が漸く茲に目覺めて東洋に於ける日本本来の立場に立ち戻りつつあることは、遅れたとは言へ誇らかに際つてゐることと勿論である。

日本が今日まで歐米列國の外交……

撤收時期は情勢次第で我國から一方的に聲明

支那が果して滿足するか疑問

【上海六日發本社特電】重光公使は六日午前十時本省よりの回訓に接した、その主旨は重光公使の請訓通りに日本軍の租界内及び租界延長線に撤收する時期については依然期日の明示を避け情勢の安定を俟ち自主的に撤收時期を日本側より一方的に聲明することを本會議に於て約束せんとするものであるが支那は果して滿足するや疑問である

呉淞鎭問題で殆んど諒解成立

六日の停戰會議小委員會

【上海六日發聯合】停戰會議小委員會は呉淞鎭問題で殆んど諒解成立し六時半散會した

支那側の讓歩でけふ本會議開催

【上海六日發電通】決裂を豫想されてゐた六日の停戰小委員會は支那側の讓歩の結果俄然好轉し七日本會議を開く事となつた

關稅改正の增收を目がけ

農林商工兩省から早くも財源要求

【東京六日發電通】關稅改正の財源に充つべしと要求するに至つた

藏相の强腰

七十萬圓の復活要求に再審査を命ず

【東京六日發電通】……

兌換銀行條令改正に反對

金融界一部に

【東京六日發電通】……

在比華僑 暴力を取締られ

新聞て得意の逆宣傳

「テル・デバーテ」紙が我放送ニュースて對抗 (三)

マニラ本社通信員 磯海生

(マニラ特信)(三月五日)

移民事業助成法 滿洲國に範圍擴張

改正法案、來議會に提出

【東京六日發電通】……

八田嘉明氏に決定

滿鐵の副總裁後任

【東京六日發聯合】……八田嘉明氏に決定した

割引興業債券 千五百萬圓發行

【東京六日發電通】日本興業銀行は第二十六回割引興業債券千五百萬圓……

拓務省の人事異動

滿洲、南米に出張所設置

【東京六日發電通】拓務省は今回滿洲、南米に出張所を設置し……

田村博士 七日神戸發

來臺に決定

【東京支局六日發特電】……

辭令

朝鮮臺灣經由の輸出商品に

重要輸出品取締規則を適用に決定

【東京六日發電通】……

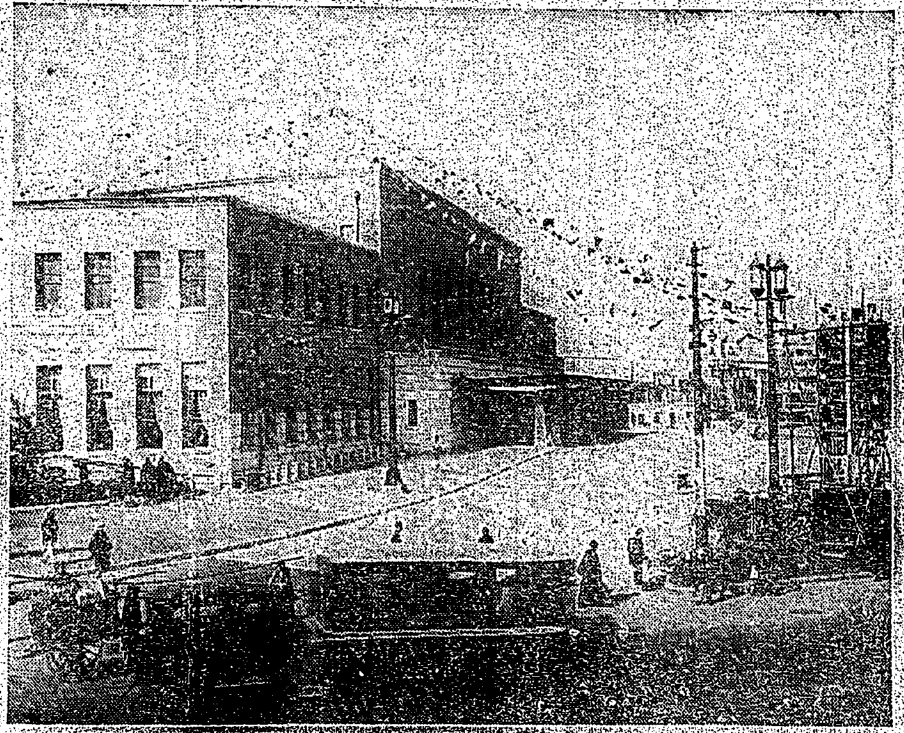

新上野驛の開通 (寫眞は……新上野驛)

國立公園設定に政治運動を排擊

四、五、六月に實地調査して九月上旬頃内相から指定

國富調査の特別委員を新設

委員長は柳澤伯爵

航空本部長更迭に決定

渡邊大將は參議官專任 後任は荒卷中將

【東京六日發電通】……

比律賓獨立案で條約關係研究

米國務省て

【ワシントン五日發電通】……

チエルニン伯突如逝く

墺國の外交家

【ウイーン五日發電通】……

調査委員一行南京に向ふ

調査員一行九日北平へ

學良が懸命な準備

關東軍參謀長 三宅少將著京

臺灣俱樂部二水會例會

高雄稅務所管內 三月砂糖檢定高

中瀨知事けふ基隆へ

荻坂新竹中學校長七日赴任

【新竹電話】……

臺中州下甘蔗の成育遅る

人事

シナチク

▼永遠に若さを保つ▲ ▼化粧石鹸界の覇王▲ 石鹸王妃 NO40

風藥の代名詞 福福カゼ藥 發賣元 南門藥局

理想的播入高級酒 高級酒 黒松 白鹿

耳鼻咽喉 隆鼻術科 須小医院

花柳病 梅毒 外科 婦人性病科 田和皮膚科

歯科 口腔科 杉山医院

同名奇譚！飛んだ迷惑
本人は臺灣に居るのに名前が北海道で强盗
警察からの取調通達に喫驚した地挽氏（臺中）

【臺中電話】臺中市新高町四四地挽友吉（○○）は愛知縣千葉縣長生郡東村の者で大正四年以來臺中市に住み廿数年間は臺中市水道の仕事に勤務してゐる律儀な人であるが同人が北海道余市において强窃盗を働いたから臺中市在住當時の狀況を詳細に通知して貰ひたいと一兩日前臺中署に北海道余市署から照會書が飛込んだので前記地挽氏を六日署に呼んで取調べて見ると全く同名異人である事が判つたがしかし原籍生年月日共同一である同名異人は今迄に例のない事であるので臺中署では不審に思ひ乍らも地挽氏の指紋と最近の寫眞を余市署に送つて本人と對照する事となつたが當の地挽氏に何か思ひ當る人はないかと聞くと

「自分は日露戰役に軍夫として支那に渡り明治三十八年八月歸臺屏東及臺南にて働き臺南在任時代は同地刑務所の事業係をつとめその後臺中に來り大正四年市役所に入り同社現在臺中市水道に勤務してゐるが、自分の名前と原籍生年月日等を騙つてゐるものが何者であるかは全然思ひ出せない、又郷里に來て三十年以上にもなるに原籍地とは音信不通とあるので郷里の人々も今自分が何處にゐるかと言ふ事も詳しくは知るまいが、それにしても自分が北海道で强窃盗を働いてゐるは奇怪な話である」と狐につままれた樣な顔をしてゐた

阿部軍司令官の東部臺灣初巡視
蘭陽視察はその歸途　十一日臺北出發

【臺北電話】阿部軍司令官は東部臺灣初巡視の爲十一日臺北出發午前十一時三十三分宜蘭着同地視察の後一泊、翌日自動車で花蓮港に向ふのであるが、その歸途十八日午後四時三十三分蘭陽に引續き分屯中隊の檢閲、宜蘭在郷軍人分會の査閲を行ひ同日午後五時十六分宜蘭發臺北に歸還の豫定である

蘭陽は次の機會に
東部初巡視に就いての總督の意向

【宜蘭電話】南總督が東部臺灣の初巡視に宜蘭地方を素通りして花蓮港に向ふ事になつてゐる事は宜蘭地方民の熱望に對し下車の上一瞥なりと與へて貰ひたいと云ふ蘭陽地方民の熱望の次第は既報の通りであるが小田宜蘭街長の情熱もあり遂に横山郡守より五日朝中瀬臺北州知事に電話で南總督へ民意の傳達方を願つた所六日朝中瀬知事より總務長官に伺つてもらつた所が總督が申すには今度の巡視は州廳の所在地を視る事を眼目としてゐるのであるから何れ日を改めて太平山の視察もある事だし蘭陽の視察もその時にしたいと思つてゐる、尙蘭陽の人々に宜しく傳へておいてもらひたいと云ふ事であつたとの電話があつた

小さい築港も交つて水の下行く…

中瀬知事の蘭陽初巡視日程

【宜蘭電話】中瀬臺北州知事の蘭陽三郡下に於ける初巡視日程は左の通りである

△八日花蓮港行きの總督を州界迄見送り大南澳に一泊

△九日同所發蘇花道路上の南澳東澳の視察をして蘇澳郡役所其他視察して蘇澳泊り

△十日蘇澳郡役所街役場農業倉庫營林所昭和製糖會社の視察をとげて午前十一時四十五分二結驛發で宜蘭著直ちに宜蘭女子公に於て三郡下の主なる官民を招じて茶話會を催し午後郡役所街役場農林學校等を視察して杉崎旅館泊り

△十一日日程未定なれども當日中に臺北と見られてゐる

蘭陽三郡の初巡視日程
中瀬臺北州知事九日から

中瀬臺北州知事が南總督の東部巡視を州境まで見送つた後、蘭陽三郡の初巡視をなすことは既報の通りであるが隨行者は奥田警務部長、伊藤地方課長、三上文書課長其他で先づ九日午前八時大南澳警察療養所巡視を振り出しに蘇澳郡管内を、十日は羅東、宜蘭兩郡…

花蓮港高女入學式

【花蓮港電話】花蓮港高女第六回入學式は六日午前九時から同校講堂に於て擧行された、本年の入學生は五十三名である

田村博士來臺
七日神戸發

【花蓮港電話】大和丸同課立公園候補地調査のため來臺の筈であつた田村博士は其後種々の都合で延期を重ねてゐたが六日總督府太田氏宛によれば愈々來る七日神戸出帆の大和丸に乘船十日基隆著來臺に決した由で總督府との打合もあるので花蓮港着の日程は未定であると

蘭陽野球大會打合會

【宜蘭電話】蘭陽三郡下春季軟式野球大會の打合會は同協會主催の下に十一日午後六時より宜蘭街役場樓上にて開かれる筈、因みに幹事長は金守君都合により辭任したので新たに宜蘭の古瀨君が推薦される模樣である

臺中の產婆試驗

【臺中電話】總督府衞生課では今回全島において產婆試驗を行ふ事となり臺中では六日午前午後にかけ第一會議室において學科試驗を…

金山

▲金山庄では四日黑田勸業主任、武上技師等臨席のもとに庄會議室にて產業組合第一回通常總會を催したが、同日は午前九時から第一回役員會、深掘會總代會、出資金、高同組合規約改正、同年度の經費案、產業組合通常總會を開催、同四時半頃に終つた

▲新任校長　金山公學校長に榮轉…

殆んど毎日の出火
甘蔗園の損害（臺南）

【臺南電話】五日午後五時頃臺南州北港郡北港街新街二九の甘蔗園五萬斤を燒失した、之で本年になつて臺南州下を通じ九十四回目の甘蔗園の火災である、今日迄の分一件につき百圓平均の損害と見られてゐるから約三千ケ月間で九千圓を灰にした譯である、尙その累計をあげれば一月三十一件、二月二十六件、三月二十九件、四月は今日迄四件を出してゐるが有數字は昨年に比し倍數を示してゐるさうで僅でない現象と云はれてゐる、而して當局でもその對策を寧ろ關に付してゐる譯ではないが何しろ原因が甚だ局部的で而も全く止むを得ない過失によるものである、今の所當業者の注意に依つ外他に施す方法のない事である

高雄市の水道擴張工事
竣成近く通水する

【高雄電話】昭和五年度から二ケ年繼續事業として著手中であつた高雄市の水道擴張工事は本年三月末をもつて一部の特殊工事を除く外大部分の竣功をつげ近く通水の運びに至つたので市役所では九日正午市内主なる官民を招き…淨水池に招待祝宴を…事となつた

屏東高女志願者三百餘名に達す
入學許可は百名

【屏東電話】屏東高女の入學試驗は七日午後一時より一年及一年の志願者を集合して特別考査を行ひ一時より諸般の說明後、屋後の諸注意につき打合せをなすこととなつてゐるが同校の入學試驗は十五日に至るまでに…を發表する事となつてゐる、尙當日行はれる試驗で志願人員は約三百名を越しその中百名を採用することとなる志願者の三分の二であり…州下のもので追つて試驗期日を發表することとなつてゐる

幼兒の死
自轉車に轢かれ

【高雄電話】岡山郡阿蓮庄…何水樹の孫何聰（二）は四日午後六時頃自宅附近の路上で自轉車に…

ソヤの樹から墜ちて重傷の少女

【高雄電話】高雄州旗山郡…陳氏第の二女陳氏桂花（一）はこの程女友達とソヤの實を摘るため木に登り枝が折れて約二十五尺の高所から地上に落ち重傷を負つたので目下手當中

臺中の大雷雨
五日夜から

【臺中電話】昨日の氣温八十度以上に達し愈々夏季に入つた中部地方は五日夕方から空模樣が急變し夜半から遂に大雷雨となり六日朝に至るも未だ降り續いてゐる

今田大尉を惜む
屏東飛行聯隊の某將校の述懷

私は故今田大尉殿とは同じ所澤陸軍飛行學校に勤務して居りました關係上大正十三年以來の知己ですが、元來非常に敏腕な人だつたので所澤陸軍飛行學校でも一般にいゝ人でありましたが操縦術の教官として…

縊死二件

【高雄電話】高雄州屏東街…

屏東圓卓

▲命令に依る武道の修練中…

▲なればこそ陸軍大尉從五位勳四等の故今田大尉…

▲武人の本懷だ…

▲此度今田大尉の殉職をせめても…

南投日日

▲本社南投支局長陳氏…

▲警察南投出張所…

新莊

▲臺北州海山郡新莊街では…

臺東話題

◇…總督の初巡視が東部に廻る…

◇…何故そんなに忙しい？…

◇…「總督さんが見える」…

◇…然し我らは南總督を…

今川知事の嘉義初巡視

【嘉義電話】今川臺南州知事の嘉義初巡視は六日午前九時…旅館を出發松岡市尹、平良警察署長、嘉義郡守…らの案内にて市役所、警察署、稅務出張所、郡役所、女學校、農林學校、中學校の順序をもつて行はれ官廳側においては官衙長以下職員一同の出迎へ官衙長の室内概況説明あり、學校側においては校長以下職員生徒の出迎へ挨拶…

今川知事は官廳側に對しては大要次の如き訓示を與へ學校側に對しては校長の校務報告を聽取したる上いろ〳〵質問などして正午退出し熱心に巡視を行ひ午後二時五十四分嘉義驛發列車にて臺南に歸った

私は今回南總督閣下として齋南の知事を拜命本日御當地の各官衙學校の初巡視をなす事になりましてお伺ひ致しましたが州治の方針は既に南總督閣下施任に當り統治方針を公表せられました所を私よりお傳へしておきましたので更に申上ぐる事はないのでありまするが、市の仕事は…

地方自治體として獨立性を持つ市に留意せられ官吏である半面において公吏である事をお忘れ…

基隆の賑ひ
記念展を觀る

島の港、基隆始めての展覽會を見る。聚々たる新市の驕會は賀祭に飾られて、充實した内容が、ところせましまでに陳列されて居る

△

夜の港に旅情をそそる燈臺の光あの夕もやの中に、海のローマンスをささやき合ふ如く明滅する燈臺の正確、明滅する灯の微妙な自動作用には、だれしもが目を引付けられる、各種汽船の模型は流石に港の展覽會らしく、原始人の丸木舟から始まつて汽船の進化と海運を說いた圖なども面白い

△

ドック會社出品の浮き船が、五十噸の重量をあげて快走する有樣を想像すると、一度でも乘つて見たい氣がする、臨港側のロボット君、一萬百パーセントで盛んにパンフレットを配つてくれる、初めての見物人は見ただけでなかなかの人氣者、水産物や魚類の標本、ずゐ分珍らしい物ばかり、フカ皮の工藝品なども面白い、中にも目を引く一萬圓の挑色さんご、あんなのを引き揚げた時の漁夫たちの顔が見たい

△

漁網出品の漁撈器具が、網の中に生きたスッポンを捕へ…

△

海洋方面の出品では、さすが海だけに船に關した子供の作品はほどこうがつて見える、…

東臺灣漫感（四）
鈴木（幸）生

宜蘭の新水道

今日の宜蘭を語るには、先づ現に新設中の水道計畫を逸する譯には參らぬ。

×　×

宜蘭の水道は、よくある高山から溪流に水を落として引くのではなくして、滾々として湧き出でる井戸から引くのだ。この點臺中の水道とよく似てゐる。がここの特長は水源地一帶が非常な景勝地で自然の公園となり、遊覽地たるところにある。

×　×

水源地は宜蘭街の西南約三十餘丁員山庄一帶の山麓に湛んだ所、太平山から一帶の山脈を仰ぎ、宜蘭平野を一望の下に眺め、遙かく龜山島を望むと云ふおあつらへ向きの勝地だ。水源地一帶には種々の施設をして遊覽地とする計畫ださうだ。

×　×

水源地帶には三つの集水井を設け集水暗渠に依つて水を湧き出させる事になつてゐる。この三つの井戸から湧いた水を宜蘭神社の奥山高く設置した淨水池に集め、標高百四十五尺の神域で淨められた水が一般街民に供給される譯だ。つまり宜蘭街民は毎日神樣に供へられた水を飲む事が出來ると云ふ事で、此の點大いに誇りとして可なりであらう。

×　×

水源地には現に湧水井が三つあるが、水量が極めて豐富な爲めに、今後幾つでも增設する事が出來るさうだ。現在の施設では三萬五千の人口に供水豫定給を以つてゐるが、それの擴張に依つて宜蘭地方民は今後永久に水に惠まれる事であらう

員山の溫泉鄉

宜蘭神社から約十五丁、小高い丘を控へた平和郷に溫泉が湧いてゐる。現在溫泉宿はたつた一軒、それも至つて粗末な設備の公共浴場式だ…その池の水はフツ〳〵と沸いて自然の溫泉だ。子供が三四人…

×　×

この溫泉は宜蘭の有力者たちに依つて經營される事になつたので一つの完備した公共浴場が出現するのも近き將來の事であらう。——宜蘭神社から溫泉鄉へ行く間に湧水池の支流が緩やかに流れてゐる。そこを渡る渡船が又雅る雅致があり、…宜蘭、員山溫泉間の自動車道路と橋梁も完成する筈で、ここに水源地、宜蘭神社神域、溫泉を包含して蘭陽の一大遊覽地が出來上る譯だなか〳〵どうして宜蘭の人達もやるものである。

…日本丸…

ラヂオ欄

今日の番組 J・F・A・K 四月七日(木)

午前の部

【六・三〇】朝の體操 △ラヂオ體操(臺北) △今日のお天氣のお知らせ(臺北測候所發表)
【八・〇〇】全國氣象通報(東京)
【九・三〇】家庭科學問答(臺北)
△わらびのあくぬき法 △ライスカレーの色付法
【一〇・〇〇】今日の番組豫告(臺北)

午後の部

【一一・〇〇】日用品小賣值段、臺北市公設市場相場發表
【一一・五九】正午の時報(臺北) △氣象通報(臺北)臺北測候所發表
【〇・一〇】放送局經濟ニュース
【〇・二〇】晝間娛樂時間(レコード演奏)ジャズ

(一)オランダ人形の踊り ポール・ホワイトマン樂團 (二)忘れやうとしても、ライスマン樂團 (三)衛兵の交代 (四)嬉しい仲 (五)曲馬團が來ると (六)幸福の歌、ヒルトン樂團 (七)モンテ・カルロの一夜 (八)ボンテネロ、ウエーバー樂團

【五・〇〇】子供の時間(臺北) ラヂオスケッチ「汐干狩」(臺田三郎脚色)
【五・三〇】コドモのテキスト十六、十七ページ FKコドモ・サークル
【六・〇〇】子供の時間(臺北)[illegible]

夜間演藝

【六・三〇】講演(東京)「法然上人降誕八百年記念を迎へて」増上寺管長次席 道重信教
【七・〇〇】落語(東京)「夜櫻」桂文治
【七・三〇】箏曲(東京)「末の松」
【八・〇〇】筑前琵琶(東京)「兒島高徳」高峰筑風
【八・三〇】奉天より、奉天放送局
【八・四〇】長唄(臺北)「鷺娘」(杵屋彦司作曲)唄及三味線 杵屋彦司、ピアノ伴奏 猪股英應
【九・二〇】時報(臺北) △氣象通報(臺北)臺北測候所發表 △臺日ニュース △公示並に相場其他 △放送局經濟ニュース △明日のプログラム發表

筑前琵琶

東京よりの中繼 兒島高徳

高峰筑風さんの演奏 ─午後八時─

[illegible]

講演 【午後六時三十分】

法然上人降誕 ─八百年記念を迎へて─

増上寺管長次席 道重信教師

増上寺管長次席 道重大僧正

長唄 【午後八時四十分】

鷺娘

唄と三味線 杵屋彦司
ピアノ伴奏 猪股英應

[illegible]

童話

鈴蘭の勇士

涙ぐましい中にも勇ましい

─三好清記先生のお話─ 午後六時

三好清記

中繼子供の時間 【午後五時】(臺北より)

▲ラヂオ・スケッチ 「汐干狩」 臺田三郎脚色

(コドモのテキスト十六、十七ページ) FKコドモ・サークル

二 家庭百科問答 二 【午前九時三十分】

二 晝間娛樂時間 二 【午後零時二十分】

今日のレコードはダンス・レコードばかり八曲の演奏です。

一、オランダ人形の踊り ジャズの王、ポール・ホワイトマンの久し振りのレコードです
二、忘れやうとしても
三、衛兵の交代
四、嬉しい仲
五、曲馬團が來る
六、幸福の歌
七、モンテ・カルロの一夜
八、ボンテネロ

落語 【午後七時】

夜櫻 桂文治

今日の料理獻立 【午前十時】

▽胡麻豆腐(材料)
白胡麻 二合
豆腐 一丁
葛粉 一合
清水 五勺
砂糖 大匙一杯
鹽 小匙一杯

▽鰊の昆布卷(材料)

〈富なかたち〉

貸住宅 [illegible]

貸家 [illegible]

貸住宅 [illegible]

齒科技工手入用 [illegible]

景品附

大賣出し

發賣三十五周年記念
御要用者優待
抽籤券附

ライオン齒磨

チューブ入
(小形 十五錢・中形 廿五錢・大形 三十五錢・家庭用 五十錢)

一個お買上毎に スミダ石鹸(旅行形) 一個進呈→

ライオン齒刷子

(三號形 二十二錢・二號形 二十六錢・一號形 二十八錢)

一本お買上毎に

優美セルロイドケースを お買上現品に封入せるまゝ 進呈→

大切な御注意
お買上は、賣出ポスターの出てゐるお店で。優等抽籤券附の品を御指定下さい。
賣出期間中の品物には抽籤券でクローム側腕時計が當ります

抽籤券 進呈

此の外、齒磨又は齒刷子お買上と同時に、クローム側腕時計も御幸運次第で當る抽籤券を洩れなく進呈します。

大當りはクローム側腕時計

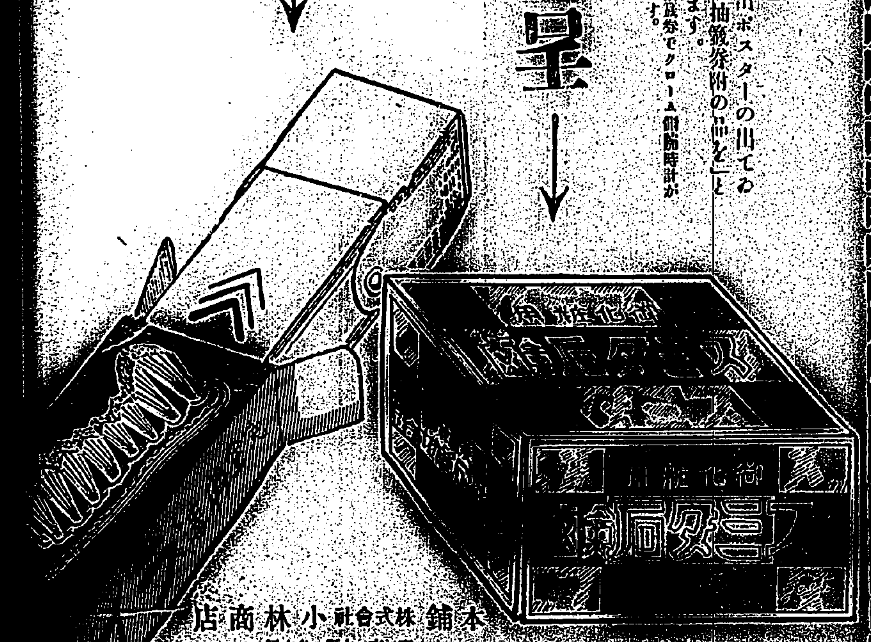

本舗 株式會社 小林商店 東京・大阪・名古屋

三月の臺北物價は

平均二分三厘方昂騰

騰貴十品下落三品

財務局金融課調査による三月中臺北物價は

調査品目三十五品中騰貴したもの十品に對し下落したもの三品、他は保合つてゐる總平均指數は一四〇・三で前月に比し三・〇ポイントを歩合では二分三厘方の騰貴である、即ち物價は昨年十一月の一三二・六をどん底にして反騰しひきつゞき騰勢をつゞけ前月も既報特殊事情で僅かに低落を見せたが三月に入つてはやはり

爲替安による國際物價の高騰や滿洲國の状況から大勢上向きを免れず一四〇・三といふ昨年の十一月平均指數一四〇・三にまで引戻して來たことは注目すべきである、次に財務局調査の各品目別に見ての物價騰落を前月並に前年同月に比べると次の如くである（大正三年七月（戰前）の物價を一〇〇とし（×）印は騰貴（△）印は低落を示す）

品目	三月	前月	前年同月
白米	×一五八・一五〇	一五四・八二	一二三・七
玄米	×一七三・二八	一五七・一〇	一二七・〇九
清酒	三一・四二	三一・四二	三一・四二
麥酒	一四八・〇〇	一四八・〇〇	一四八・〇〇
紹興酒	三五・三五	三五・三五	三五・三五
醤油	×一〇六・六六	一〇二・六四	一〇七・五六
小麥粉	△一〇〇・九	一〇二・六	九一・八六
砂糖	△八九・九二	八八・三七	九四・九二
鰹節	△二四〇・六三	二五〇・九九	二〇三・七
味噌	×一〇〇・九六	一〇〇・六六	九六・九二
豚油	一二八・四六	一二八・四六	一三〇・九
鷄卵	×一〇五・七一	九九・四三	一三〇・〇〇
落花生油	四五・八〇	四五・八〇	八三・一〇
鹽	一三三・七一	一三三・七一	一三〇・〇〇
煙草	一八〇・〇〇	一八〇・〇〇	一八〇・〇〇
烏龍茶	五一・九八	五一・九八	六三・一五
包種茶	八八・六六	八八・六六	一二六・八六
白木綿	九九・三〇	九九・三〇	九四・〇四
綿布	×一一七・四六	一一七・五三	八三・〇〇
洋紙	×一二〇・〇四	一二五・〇八	一二七・〇九
日本紙	×一九〇・四五	一九〇・三六	一八二・一〇
杉板	一二二・一七	一二二・一七	一二一・一一
杉材	一三〇・五〇	一三〇・五〇	一三一・五
洋鐵	一二八・〇六	九二・七九	一三八・六
鉛	九三・七九	九三・七九	九三・七九
銅	一四八・九二	一四八・九二	一四八・九二
煉瓦	一四八・二二	一四八・二二	一四八・二二
內地瓦	八七・五〇	八七・五〇	八七・五〇
板硝子	八八・五〇	八八・五〇	八八・五〇
セメント	一二三・〇四	一二三・〇四	一〇〇・八
燐寸	一〇七・〇〇	一〇七・〇〇	一〇〇・〇〇
石油	一二七・〇〇	一二七・〇〇	一二七・〇〇
石炭	一二一・九〇	一二一・九〇	一二一・九〇
木炭	×一五四・〇六	一四八・八六	一四〇・〇〇
薪	×一四二・〇〇	一四〇・〇〇	一三〇・〇〇
平均	×一四〇・三	一三七・三	一三〇・三

臺北物價平均指數五ケ年對照表

月次	七年	六年	五年
一月	一三七・九	一三八・三	一五二・七
二月	一三七・三	一三六・三	一五〇・九
三月	一四〇・三	一三〇・三	一五〇・八
四月		一三三・三	一五二・三
五月		一三三・一	一四九・三
六月		一三二・五	一四八・〇
七月		一三四・三	一四六・〇
八月		一三五・七	一四四・九
九月		一三四・四	一四二・〇
十月		一三三・〇	一四〇・〇
十一月		一三二・六	一四〇・六
十二月		一三三・〇	一四〇・〇

獨逸商品の滿洲國進出

双目鏡其他の見本を送る

【大阪六日發本社特電】大阪四月大阪市東亞部入電によれば獨逸では滿洲國進出を目論見、二兩日前双目鏡、ペンジン補、石油用包裝紙、醫藥及九種數十種の商品見本を大連大連の獨逸人商會に送つた設にて確報したこれは明かに獨逸商品の積極的進出を物語るもので重視されてゐる

臺中州の一期作

生育稍不良

【臺中電話】臺中州下の本年一期作は雨稀か例年より遅れたのと田植後氣溫低かつたため苗等が弱く從つて成育状態も例年に比し幾分不良である

最近の移出米

六日現在に於ける移出米の状況は左の通りである

累計二期蓬萊米　七九三、五七九袋
同　在來米　四九七、八九二
同　丸糯米　一、二三九、一八七
同　長糯米　一二四三、九七八

尚北陸在庫米は蓬萊約二萬九千袋丸糯約二万五千袋を算してゐる

△吉野丸（五日）丸糯米大阪揚五〇〇袋、神戸揚六六五袋、下關揚一〇〇袋、門司揚九〇〇袋
△とよひめ丸（四日）丸糯米名古屋揚三〇〇袋
△桃丸（三日）丸糯米名古屋揚四〇〇袋

農業部の一期作

氣溫低く雨量過多

臺灣種には枯苗が多い

中央研究所農業部における本年第一期作の第一回調査成績によると在來種は一月二十七日播種、內地種は二月六日播種し三月二十一日の挿秧期に至る作況は、在來種は播種當時の天候順調にして發芽良好、蓬萊種子の病害極めて少なかつたが、內地種は播種後降雨打續き病害を誘發せられた、播後低溫の爲め共に生育良好でなく特に蓬萊種には苗の枯死せるものが稍多かつた、併し三月上旬の好天候により生育恢復し挿秧當時に於ては蓬萊種も稍可良なる苗を得た、試驗田圃の挿秧當時に於ける苗丈は一八糎三、葉數は三箇九で前年同期に比し苗丈は二、〇糎長く葉數は〇、二厘く、不年に比すれば苗丈は一、二短かく葉數は〇、二厘くなつてゐる、參考の爲め此の期間における氣溫、日照時數、降雨日數、降雨量を前年及平年と比較すると

	氣溫（攝氏）	日照時數	降雨日數	降雨量
本年	一五、〇	一五二、三	三四	四〇八、三
前年	一六、七	一七七、一	四二	一三七、四
平年	一五、八	八五、七	三五	三一一、三

因に附近農家における播秧期は農業部に比し稍早きものもあつたが一般に作況農業部のそれと相似てゐる

製鋼業者擧つて關稅引上に反對

鐵屑課稅は殊に苦痛

【大阪六日發本社特電】鐵鋼關稅問題は商工省側面の通入說に繰返されて居るが本年は

金再禁　止に依つて對米爲替の暴落を來し國內の事情は著るしく變化し外旺相場は三割乃至四割が漲せるにかゝはらず內地鋼材は僅かに一割程度の値上がりに過ぎないので既に鐵鋼協議會が大阪、商工所者に對して陳情せる鐵鋼關稅引上案には淺野小倉製鋼、富士製鋼、淺野造船の諸社は留保の形ちで寧ろには反對意見を示した、然るに其後釜石鑛山の牧田氏は個人として

商工省　に向ひ鐵屑一般に課稅すべき意見を述べたので銑鐵商の製鋼業者は此際銑鐵關稅引上げ並びに鐵屑課稅には絕對反對を表明すべく五日製鋼昭和會を召集して意見の交換を行うた、而して一般製鋼業者の意見を綜合すれば一、政府の關稅引上案が赤字補塡を目的とするならば既に我が製鋼業は殆んど自給自足狀態にあり輸入鋼材は一部特殊品にして昨年度は前年に比し正に半減となる

二、關稅引上が國內製鋼業保護を目的とするならば金再禁止後の外註相場が三割乃至四割方の吊上に對し內地鋼材市價は一割程度の値上りに過ぎない

三、關稅は銑鐵商の製鋼業者にとり最少限度にみても銑五に對して關稅五を必要とし當然一部輸入に仰かねばならぬから關稅課稅は非常に苦痛である

四、銑鐵關稅引上は全製產費に對する原料價格の割合が六五パーセントを占る一部正業者を保護し其の割合が七五パーセントを占める銑鐵商の製鋼業者を壓迫するものであるといふにあり斯くてさきに鐵鋼業會の陳情書に不本意ながら賛意を表した大阪製鐵、神戸製鐵もこぞつて

製鋼業　者が關稅引上反對氣勢を揚げると同時に一般作業をなす三井系の釜石鑛山と大小製鋼業者の對立を見るべき形勢である

六年度の鐵道總收入

一千八百二十餘萬圓

前年より約七十萬圓減

本島鐵道の三月中に於ける成績は總收入百八十八萬四千九百八十七圓で前年同月に比較して十七萬六千二百一四の減少であるが此の中

客收は　六十五萬四千四十四圓、貨收は百二十三萬九百四十三圓で前年同月に比し前者は三萬六千三百三十三圓後者は十三萬九千八百六十八圓の減少を示した、之が乘車人員は百二十七萬八千八十七人貨物輸送噸數は五十一萬九千九百三十九噸で前年に比し乘車人員に於て十三萬一千四百十一人貨物輸送に於て一萬九千五百三十四噸の何れも減少で相變らず赤字に終始した、次に昭和

六年度　中に於ける成績を見るに總收入は一千八百三十一萬一千五百十三圓で前年同期に比し百萬圓を維持してゐたのを再び破つた譯で五年度に比し六十九萬六千九百三十一圓の赤字となつた之が內譯を見るに客收は七百三萬九千六百七十九圓貨收は一千百二十七萬一千八百三十三圓で五年度に比し前者は七十六萬五千三百十二圓の減收であるが後者は六萬八千三百八十圓の增加を見せた、此の

客收減　の原因は矢張り地方に於ける乘合自動車の發達が主因で貨收に於て聊か乍らも增加したのは矢張り景氣好轉をトする足るであらう、六年度中の乘車人員貨物噸數主なる貨物並に前年對比を示せば次の通りである（單位噸△印減）

	本年	前年對比
乘車人員	一五、五三、一七	△一、七一、五六一
貨物噸數	四、五〇五、九〇二	一三六、三〇五
米	五六、九二四	△八二、三二九
砂糖	八六、五二八	七七、八八二
石炭	八〇、一六九	△五七、二三五
肥料	三九、八九九	△二、五九一

	本年	前年對比
木材	一八、一六六	二一〇〇九
甘蔗	三〇八、六三一	一〇、八〇八
茶	三一、八二二	△四、七二〇
芭蕉	二三九、五五三	五、七二八
煉瓦	五〇、〇三〇	五、八六九
洋灰	二八、八三	△二、一〇二
其他	一、五三〇、〇五〇	△一九、一三〇

移出米商組合

八日總會開催

臺灣米穀移出商同業組合では來る八日午後三時鐵道ホテルに於て同組合第十七回定時總會を開催、昭和七年度豫算案と役員選擧の兩案を附議する筈

糖聯支部幹事

關係方面へ挨拶

糖業聯合會臺灣支部幹事は既報の如く臺糖の平山寅次郎氏に代つて新高の秋山孝之輔氏が新に就任することとなつたにつき秋山氏の代理として同社の常務金行二郎氏は

本島から內地へ金！の移出額

最高記錄一ケ月七十萬圓

昨年十二月金再禁止以來爲替安により金塊相場暴騰し本島からも昨年暮から金塊移出が盛んに行はれた、即ち

本島人　關係より大稻埕商銀支店に持込まれる金塊だけでも非常に多く同支店より內地に移送されるもの一ヶ月に七十萬圓に達した程である、內地は名方面からの金の流入を受け手持多く飽和となり從つて買値が聊分下つたに反し朝鮮でも淡時きながら金の買込みを始めたため最近は朝鮮に向けられるものも相當出るに至つた併し內地向のものに比すれば極く少量である、然ゝにこの傾向はいつまでも續くものではなく相當期間續けば必ず

手一杯　となつて下火となる、二月頃までは金の島外移出は一般的には普及してゐなかつたが三月に這入つて全般的に賣出しが流行した爲め商更內地に於てもたれるは當然で現に昨今は値を落して下火になりかけてゐる、向金塊相場は盗難の各地で森められる値段は六圓七十錢之を大阪の商人が買入れる場合が六圓九十圓更に之を日銀が七圓二十五錢で買上げる譯である、右につき商銀大稻埕支店長坂井辰治氏は語る

金塊熱狂によつて金を賣るもの賣出し私の店に直接持込む者もあり昨年暮頃からは裝飾品までつぶして賣るといふ有樣でしたる樣です、此頃は大分下り坂になりましたが抑々銀行が主となつて之をやることは銘は大きいですが富豪者を壓迫することになりますから私の方では相當手控加減にやつてゐます、日銀では前週の高僧相場の平均によつて金の買入値段をきめてゐますが今週は十錢位下げるのではないかと思ひます

世界の砂糖消費

五十七萬噸の增加

【東京六日發電通】ドイツのグスタフ・ミクシュ氏が調査した一九三〇、三一年に於ける世界砂糖消費は粗糖を標準として二千七百四十八萬五千噸で前年より五十七萬噸を增加してゐる

株式大投安

政府の財界對策期待外れ

【東京六日發電通】株式は先月末の大受渡の正味部れ以來落勢止まず六日の東株前場立會はスチール株米棉暴落の報に再び買人氣弱く事業株の軟弱氣配に連れて東株は砂れ大幅の下げ足を示し長期東株は新約四圓安短期新東は百五十二圓臺から市まり一本調子に崩込み大臺割の百四十九圓五十錢

であつた

と云米にない安値に落込んだ秋寳以來買方主力を爲してゐた寺塚商店が短期大引一本に二萬五千株の大投物を浴せる狀態に買方は意敗し政府の財界對策が何等徹底なく米國不景氣の深刻化が顧る重視され悲觀材料に市場を挙げて買過りの態であつた

在庫貨物減少

臺糖倉庫會社の三月末現在保管貨物は六十六萬二千三百七十三噸、價額六百六十一萬六千九百五十五圓にして前月に比し一萬五百四十五噸、五十三萬七千八百三十圓の減少を示してゐる、主なる保管貨物は次の通りである

	個數	價額
蓬萊米	一三〇、五三〇	一三一四、五〇四
小麥	一、四〇一	四四、九六
豆類	一〇九八	一九、二〇一
麥粉	四三、一三一	二三二、九七九

生絲は賣行良好

某所入電によれば五日の橫濱生絲況は定期先限五六圓一〇錢、先限六〇圓九〇錢と一圓八十錢安、段々安値となれる爲め値惚れ買人氣となる品により二十圓高相場、賣行良好である、信州上一番見當相場五百六十圓で前日より十五圓安

臺中州下の甘蔗損害程度

四億斤の內八千餘萬斤廢棄

二百五十萬圓乃至三百萬圓

【臺中電話】臺中州下における去る一月初の霜害は甘蔗作付面積の約四分の一に當る損害を受けた、此の中全部の刈取を終つたかその霜害を受けた甘蔗の總斤量は約四億斤に達しこの中全然廢棄したもの八千餘萬斤に達したと、而霜害による甘蔗、甘藷、蔬菜等の詳細な被害額については引續き調査中であるが概算二百五十萬圓乃至三百萬圓見當であると

精糖	三二五七	三七、七三〇
分蜜糖	一三、五九六	三三、一四四、九六
蔗糖	一二、五九六	三三、四六、四九
茶	一、九六六	一七、一九
雜貨品	五三、七〇六	二五〇、八八九
鐵類物	二、九四	六九、〇〇
纖維物	二、六九	六九、三六
纖物製品	一〇、一三〇	二九、〇〇一
陸產肥料	三、六八二	一八、六四九
人造肥料	九二、二八一	二、五四四、八八〇
金物製品	一、二六	四一〇〇
機械類	一、三二	二、六八〇
木材	一、五九	二、一四
藥品類	一九八〇	三、二九八
油脂及蠟類	七、八二一	四〇、七三五
罐詰及製品	一二二	一、三〇二

新自由線

橫濱大連間商船の第一船

十五日發航

【大阪六日發本社特電】大阪商船は橫濱、大連間に新たに自由線として來る十五日メキナ丸、二千九百噸を以下朝鮮、日東、青野、

彰化工場長鈴木六郎氏と糖聯文部書記長木藤材三氏は伴び四日來北し六日總督府を始め各關係方面へ就任の挨拶廻りをした

青山、鶴島、巴陵等を經航すべく近海郵船の橫濱、牛莊自由線とは自ら對抗となるうと

愛知縣見本市開催希望

愛知縣では巡回見本市を本島主要の地二、三ケ所において六月中旬を期し開催したき希望あり、この旨總督府商工課に照會して來たが右見本市の參加者は同縣下の郵東に小賣業者で販引改善を目的とするものである

東西南北

臺中米價

【臺中電話】蓬萊米 三八、二〇〇錢 在來米 二〇、〇〇

東支鐵道の留換算率

引上と影響

今期の新高製糖

彰化工場は六日壓搾終る

總產額八十五萬擔

【大阪五日發本社特電】新高製糖の彰化工場は去る六日の夜に原料壓搾を終るが全く作業を終るのは今日で今期製糖原料は……增收となつた

米界漫言

商況 六日

米況

臺米相場

株況

大阪短期

大阪長期

東京短期

東京長期

東京國債

東京銀行株

東京定期米

大阪期米

東京期米

神戸期米

各地正米

正米市況

基隆在庫米

高雄在庫米

大阪現物

大阪定期

大阪綿絲

大阪棉花

橫濱生絲

神戸豆粕

大連特產

糖況

紐況

絲況

穀肥

だまされるな

淋病

梅毒根治療法

有田ドラッグ商會

有田ドラッグ專賣所
台北市本町二丁目
台北 大稻埕
台中 榮町四
台南 錦町一
高雄 山下町
基隆 義重町
新竹 東門
宜蘭
嘉義

東亞の謎

(234)　作者　國枝史郎　畫家　伊藤順三

四組の自動車隊（四）

佳子は武村と居たのであつた。さうして武村を見たのであつた。

（それにしても佳子は自由の一行か、この郷土に来てゐることを、果たして知つてゐるのだらうか）

そんなことも考へられた。

佳子は佳子で考へてゐた。どうして今頃武村などが、こんな所にゐるのだらう？あの素ずつとこの物陰に、諜報をしてゐたのだらうか！

それより彼女はこんなやうに思つた。

彼奴なんかに捉へられるより、也速該と巴林との間にゐて現在のやうに趣りしてゐた方が、まだまだ安全だといふことが出来る。

それに彼奴は日本人のくせに、日本人の乱暴をずつと以前から、好策をして苦しめてばかりゐる。あんな奴思ひ切つてボーて [illegible] た方がいい。で、彼女は也速該と巴林とへ…

也速該も巴林もそんなやうに云はれて、はじめて武村に氣がついた。

成程、武村が群衆の中にゐた。（彼奴、謂はば裏切者だ！）から也速該が悟々しく思つた。「しかし佳子を擾はうとしてゐる。こいつは何うでも退りしなければ不可ない」

也速該はゆる〳〵と群衆を分けて、武村の方へ歩いて行つた。巴林も武村の方へ歩いて行つた。也速該と同じな様の下に。

武村はさういふ二人を見た。これは危険だと咄嗟に思つた。で、避けやうと歩き出した時に、松下伯が群衆を縫つて、此方へ近寄つて来るのが見えた。（こいつ既両に敵を受けたぞ！）さすがに武村も狼狽した。

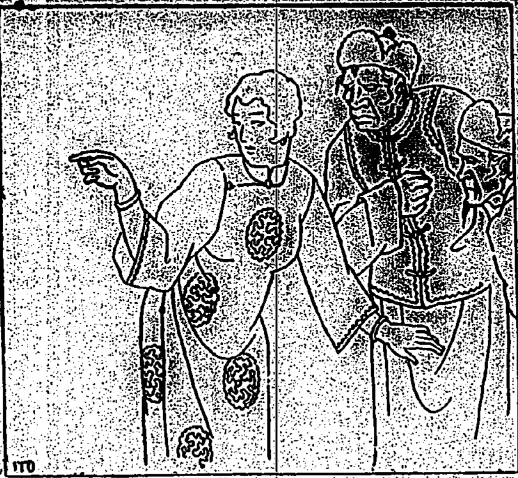

偉功を奏した鐵兜のはなし（下）

兜の昔に還つた

陸軍技術本部長　峰尾大佐談

鋼の種類

…ち出されるか之等は分析的に見れば決して何等秘密あるものではなく然らば今日の鐵兜用地金の成分は如何なるものか、大體次の様な種類がある

兜名、鋼質	鋼種	含有物			
瑞チエルベルチー	ニツケルクロム鋼	炭素〇・三五％	ニツケル三・〇％	クロム〇・三五％	—
瑞ブルーゼウイツク	同	同〇・三〇	同	—	—
瑞エスキルスツナー	ニツケル鋼	同〇・三〇	同二・〇	—	マンガン一・四五
獨レヒリングブデルス	ニツケルシリコン鋼	同	同二・〇	シリコン一・八〇	同一・一〇
米ハツドフイールド	高マンガン鋼	同一・〇〇	—	—	同一三・八〇
英ウイツカース	同	同一・一〇	—	シリコン〇・四〇	同一三・三七
佛フランク	同	同〇・九〇	—	—	同一三・二〇

其の他鐵兜としてはニツケルモリブデン鋼、クロムモリブデン鋼、シリコンクロム鋼、シリコンマンガン鋼等色々の鋼種が使用されて居る、兜に特殊な合金元素を適當に配合して

鋼の性質

を改良する爲に苦心して居るのである。例へばニツケルを加へて鋼に靭性を與へ、クロム、マンガン、シリコン、モリブデン等に依りて鋼の硬度を高める等である。又右の表の最後の四種は [illegible] 非常に靭性に富んだ特殊のもので此鋼種は研究者の名を冠してハツトフイールド鋼とも…

針狀組織

…れたり折れたりする缺點は少くなる、一般の鋼は通常右の様な性質を備へて居るがニツケルやマンガンを特に多量に含有させた鋼では燒き入に依つて針狀組織が現はれずに比較的大きな多角形組織を現はす之をオーステナイト組織と謂つて居る、前表中後の四種は此組織に屬する鋼である此様な組織になつたものの硬度を測つて見るとこれは極めて軟くブリネル硬度で二〇〇前後を示すに過ぎない然し硬度の少い割合に抗張力は高く每平方粍に付き九〇—一〇〇瓩を示すに…

鐵兜地金の物理的性質

…各兜から小片を切り取り其斷面を鏡の如く磨き適當な腐蝕劑で僅かに腐蝕して顯微鏡で鋼鐵獨特の組織を檢する事が出來る、化學的成分こそ色々ある鐵兜用地金は組織上二種に大別する事が出來る即ち前表中始めの四種は細い針狀組織から成り後の四種は比較的大きな多角形の組織から成つて居る…

燒入操作

…ら急に水中に急冷すると非常に硬度を增大するこれが所謂燒入操作であつて此狀態の鋼を顯微鏡で見ると細かい針狀組織が認められる之をマルテンサイト組織と謂つて居る此組織に成つた鋼は非常に硬くあるが又誠に脆い性質を持つて居るそれでこの種の組織のものに對しては燒き入の溫度より低い適當な溫度に再加熱して使用の目的に適應する性質を與ふるのである、これが即ち燒き戻し操作であつて溫度の高低に應じて硬度や抗張力は少くなるが靱性を增大し易く折…

靱性に富

んで居て成分や其他の條件に依つては伸びが五〇％も出るものがある而し之に打撃（常間加工）を加へると非常に硬くなりブリネル硬度約五〇〇を示すに至る…此種は再加熱すると比較的低溫度でも脆くなり六〇〇度位になると極めて脆弱なものとなつてしまふ、鐵兜の鋼は斯の如く二種に類別し得たが其組織が異なつて居る様に其他の物理的諸性質に於て大に其趣を異にして居る次に此等の點に就て概況を述べやう

各兜から

そこで前掲の各兜から試驗片を取り硬度を測定し抗張試驗に付して見た所次の様な金質常數を得た

兜の種類	抗張力	伸（％）	ブリネル硬度数	防弾抗力の良否
瑞チエルベルチー	一七二	一四	四九九	1
瑞ブルーゼウイツク	一五八	一三	四二六	1
瑞エスキルスツナー	一五七	一三	四二三	1
獨レヒリングブデルス	一二四	一七	三五〇	2
米ハツドフイールド	一一九	一九	四〇四	3
英ウイツカース	一一五	二二	三五七	3
佛フランク	九七	二一	二六七	3
佛フシンク	九二	二〇	二五一	3

試驗成績

…の鐵兜に就て行つた試驗成績らしいものではないと思はれる…同様に獨逸にも色々と確認があるから之れも英國の兜に及ばなかつたものもあつたのであらう、然し英國製鐵兜に對する試驗の數値には充分信を置いてよいと思はれる此等の數値は試驗方法、用ふる彈丸の大小、形狀、硬軟に依つて色々變ることは勿論である、米國での一例を擧げると試驗用の彈丸の重さを〇・八八九とし初速每秒二五六米口徑一一・耗の「コルト」拳銃を以て三米六六の距離から射擊して之に耐へねばならぬと云ふのである

鐵兜の地金

兜の製造者は何に之を根據にて其の地金を選定したかと云ふ問題に當面する、最も理想的なものは硬度、抗張力高く靱性に富むものは…

鐵兜の耐彈抗力

そこで鐵兜地金が實際彈丸に對して何れ程の抵抗力を持つて居るかを知らなければならぬ、佛國製兜は每秒一〇七米の榴散彈子に依つて容易に打貫かれたのに英國製兜は每秒二二九—二三四米の同彈に對し貫通せず、又獨逸鐵兜は之より一二％も弱いのに是以下の速力で打貫かれたと說明してある…

撃突する

彈子、破片等に遭彈に抵抗し其勢力を殺ぎ去ると云ふのが狙ひ處である…

耐彈抗力

との關係に就て理想的に…從つて隨分有名な會社の製品の中にも硬度抗張力の保有に偏重した爲靱性の不足に陷り射擊試驗中に際して破碎されるとか靱性を過大視した爲め…

破斷抗力

…以て其貫通を阻止しようと云ふのが主なる眼目となつて居る、昔の古武士の矢を防ぐ鎧の様な作用をさせるのである…此の英、米佛國兜の鋼は原料得易く加工容易であり且つ安價なので供給上好都合の地金である、然し瑞、獨國ものに比して破斷抗力が劣つて居る…

結言

以上の様に一個の鐵兜に就ても兵器技術者は色々と苦心し絶えず研究に從事して居る、我々は此の銃後の人を忘れてはならない、又百萬人に鐵兜を與ふるには千五百萬圓位の費用を要する、之れも國民として考へて置く必要がある（完）

春を競ふ花

百花繚乱の春！薔薇、アマリリクスはまだ蕾もかたいが、今を盛りと咲きほこる石楠、霧島つつじ、草ものではスイートピー、ダリア、マーガレット、金魚草、フリジア、ヘリオトロープ、美女櫻、櫻草、パンジー、フロツクス等々—花の春は明るくぞそろ歩きにふさはしい季節ではある（寫眞は川端町の霧島つつじ）

身の上相談

相談相手もなく煩悶に陥る精神上の問題で御相談になりたい方は手紙で身の上相談係宛で御申出下さい面會はお斷りします

養父から醜業を强ひられて

係さま私は本年十八になる本島人の女子で或る者の養女となつてをります。私の養父は失業のため毎日遊んで困りますので昨年から養父母のいひ付けでまことに女として恥かしい [illegible]

立派な夫を選んで身をかためたいと思つて困りますが、父一家の生活を支へる身として如何にする事もできず泣いてゐます。あんな父でも養父として命をきかねばならぬでせうか。養父母は私の將來の事など少しも心配してはくれず父母ではないと思ひます。どうしたら私は之から [illegible] を願ひます（十八女）

醜業を警察へ自首して出なさい

如何に失業してゐるとは言へ養女に醜業を强ひてそれで衣食するなどとは飛んでもない不心得な養父母です、これも結局は女子を金に替へる本島の惡習から來る悲劇だと思ひます、あなたも將來を考へ好く現在の境遇を脫すべきです、それには一應養父母を說いて何か他に正業を求める事です、それでききかねば警察へ醜業をした事について自首して出て養父母を懲らしめる事です…

相撲聯盟の選手權大會見物

流石に改まつて來た

大阪にて　八尾秀雄

西方三十一力士が、昭和の協會の脫退に端を發したと云はれる協會の脫退と共に、續いて東方十七力士の脫走…結局聯盟は大阪で旗揚げ興行…

中央公論四月特大號

中央公論の論壇が我國最高の水準たることは萬人齊しく認むる所であり、每號錚々たる論文のずらりと並ぶは實に壯觀だが、四月號に特にその感を深からしめる。先づ卷頭「唯物論の旗の下に」は…

新入學・進級のお祝に

新築記念　大特價二圓五十錢　但し特價は四月三十日迄

各地百貨店・書店にはどこにも取揃へあり・内容見本御申込次第急送

安心して買へる教育界一致の推薦書

冨山房の詳解漢和大字典

服部・小柳・南博士共著・全國中等學校千八百餘校指定辭書

◇懸賞當選標語　學生生活の太陽◇

東京神田　振替東京一〇五番　冨山房

原料香水オリヂナル

御愛用者全部に

香水ふりかけ容器贈呈

いよ〳〵

香水の欲しい季節となりました

弊會は此好機會に多年御引立、御愛用を蒙ふ致して居ります御禮として

今迄にない、今後も出來ますまい

とさふ程のすばらしい容器の裝飾ともなる樣な

光輝茶金石の新案意匠の香水ふりかけ容器を無代進呈致します

進呈方法

オリヂナル香水大中小何れにても一瓶毎に右容器を一個づゝ進呈致しますから御近所の小間物化粧品藥店等にて、ふりかけ容器付といふて御買求め下さい

茶金石容器　定價金廿錢

御販賣店各位へ御願ひ

上記の様な御愛用者大優待を計畫致しましたから至急御取引先よりふりかけ容器付を多數御仕入下され一般の御愛用者に御不便なき樣御願ひ申上げます

定價	
小瓶	五十錢
中瓶	一圓
大瓶	二圓
特大瓶	四圓
壷型形	六十錢
綠形瓶	一圓廿錢

世界的優秀品

プロテクターハブラシ

Protector

コマ印ハブラシ

本舗　大阪　合名會社　荒木金助商店

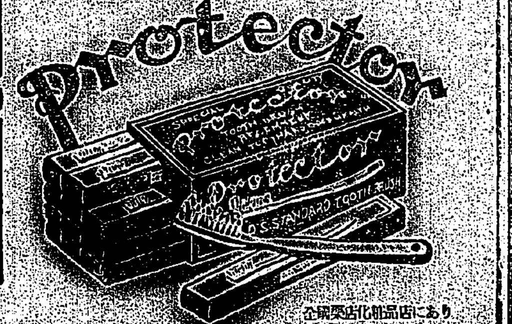

カナダ、一萬の暴徒
議事堂を襲撃して破壞
首相には總辭職を要求
失業救濟對策に憤慨のあまり

【セントジョーンズ（カナダ）五日發電通】政府の誠意なき失業救濟對策に憤慨した約一萬五千の暴徒は議事堂其他の政府建物を襲撃破壞し三官吏を拘禁し首相を往來に引づり出し總辭職を要求した

大刀會匪の爲め
三道溝占領さる
五色旗、青天白日旗に變り
全く大混亂に陷る

【局子街六日發聯合】和龍縣、三道溝は五日正午大刀會匪及び兵匪數百に占領され、各家屋の五色旗は青天白日旗に代り被害人大いに振ひ同地は今や大混亂に陷つてゐる

石田部隊百草溝に一番乘り

【局子街六日發聯合】間島派遣石田○○隊は六日午前八時王德林の叛軍を駆逐して百草溝に一番乘りをした（二八頁しく）我部隊は直ちに開かれ國旗が高く掲げられた

【間島六日發】百草溝會合一百草溝方面の王德林の率ゆる叛軍を撃退せんとその第一線は我部隊石田○○隊と對峙し戰機刻々迫りつゝある

我軍出動
馬賊頭目護國壓
誤つて自殺
煙臺襲撃の準備中に

【奉天六日發電通】安奉線姚千戶屯附近鄉家子、三家子、紅旗街子、黑牛屯附近には大小十八の頭目の率ゐる二千數百の馬賊が三回にわたりその內外刃を有してゐる四道溝の馬賊は安奉線より移動し五百餘の馬賊と合流し大々的に煙臺炭坑を襲撃せんとしつゝあつたところ、護國壓は四日夜三家子にてモーゼル銃に銃弾を裝塡中誤つて胸部を射ち即死したこと確實で右馬賊の蠢動を豫想される

多門○團
依蘭に進撃

【ハルビン六日發電通】

彼我の損害
多門○團東部線へ出動以來

【奉天六日發電通】多門○團の東支線東部方面出動以來彼我の損害左の如し
△我軍戰死下士官以下九名、負傷將校一名、下士官三十六名
△敵の戰場に遺棄したる死體五百を下らず、負傷は恐らく千五百

大刀會匪
暴れ廻る
下廣浦で掠奪

【局子街六日發電通】大刀會匪百餘名は五日和龍縣、三道溝を襲ひ更に下廣浦に侵入し掠奪を開始し成鏡北道茂山の對岸にある瀨洞を襲撃せんとしてゐる

皇軍に恐れて
王德林軍退却
然し一戰する模樣

【局子街六日發電通】延吉、汪清、琿春各地を占領してゐた王德林軍は皇軍百草溝入城に恐れをなし哈爾巴嶺方面に退却し近く日本軍と一戰を行ふべく全力を集結中

關東軍麾下に
特務部を設く
近く決定を見ん

【東京六日發電通】關東軍司令部內に新設される關東軍特務部の組織は三宅參謀長の歸京中に決定されることとなつた

共產軍蜂起
討伐隊急派さる
樂觀を許さぬ形勢

【南京六日發電通】安徽、河南、湖北三省省境地大安地方の共產軍は陝縣附近を襲撃して隣縣に移つた

王德林軍を
近く爆撃

【局子街六日發電通】

邦人小學校
開校の運び

【上海六日發電通】上海事變發生以來休校中の日本人小學校中、西部、北部兩校は六日から、その他の二校は及び女學校、商業校は十日から開校することとなつた

武漢の正規軍
兵變の恐れ
軋轢甚だしく

【漢口六日發電通】武漢地方駐屯正規軍間の軋轢甚だしく警備司令官、第二十一路總指揮夏斗寅は職を辭したが兵變も恐れられてゐる

龍山寺花祭講演

皇太后陛下（八日）
麻布聯隊に行啓
秩父宮殿下の營內御起居の
御樣子御巡覽の爲

【東京八日發電通】皇太后陛下には來る八日午前九時四十分大宮御所御出門麻布第三聯隊に行啓遊ばさるる旨仰せ出された。同聯隊では突然の行啓に恐懼し六日には杉山中佐が奉迎委員長となり全隊の將校を委員とし隊內の奉迎準備に萬全を期し光榮の準備を進めてゐる。今回の行啓は秩父宮殿下の營內御起居の御樣子御巡覽の御內意であらせらるると、同日は午前九時五十分同聯隊に着御、秩父宮殿下の御居室に入らせられ、それより聯隊長の御案內にて營內を御巡覽、終つて秩父宮殿下の御案內で第六中隊内將士起居の樣を御覽遊ばされ、御昼食後、支那事件の各種戰利品を御覽に供し、初年兵教育法を午後三時まで御覽遊ばされ還啓の御豫定である

照宮樣御歸京

【東京六日發電通】照宮さまには葉山御用邸に御滯在中の所、八日をもつて女子學習院に御入學の爲め、六日午後二時四十八分東京驛御着にて御歸京、宮城内の新御殿に入らせられた。今後陛下には御兩陛下の御膝に御起居あらせられる筈である

四月の除隊兵
離臺日割
全部で約二百名

四月除隊すべき步兵第一聯隊本隊八十名、臺中大隊三十八名、步兵第二聯隊八十名の退營兵は左の如く歸還すると
一臺北本隊二十一日前五時五十分臺北驛發
（以下略）

全國聯合
學校衛生官會議
五月八、九の兩日
金澤市で開催

十六歲の
少年飛行家

（寫眞）

臺灣愛國號
重爆撃機をよして
輕爆を二臺製作か
近く正式決定

臺南州下の
マラリヤ防遏
益々效果あがる

臭い不買同盟
糞尿が高値だからとて

臺南放送局
記念放送終る
七日から特殊のものを
選定して放送

全國小學女教員が
生活權の擁護運動
數項の理由を擧げて
五月全國大會を開催

長老教會の
記念祝賀會

鯖のお產
基隆記念展で

全島の主なる
戰蹟を弔ふ
河野慶藏氏

中島商工次官の
嚴父逝く

就職地獄圖
高文合格者五百を
鐵道省で採用試驗

臺灣總督・南弘氏
打てばひびく……
親しみ深い禪和尚
谷崎と芥川の文章を比較し
イプセン、オニールを語る

見參記……（一）

大額の音色を聞き度く、閣へ脫しい總督官邸に忍しき影を運ぶ新聞出だと聞く、慄容い祕書官に導つて階段を登り廊下を行く。祕書官のモミアゲに不意に友の親しさを覺えて肩を並べると、慄容い新聞人が選んだ未だ見ぬ總督に不思議な近しみを覺えて來る
「お出かけ前ですから……閣下は非常にお話好きですから」
大鍋は大抵にジャベンと記した……

文字の書額を傍らに、ドクシタと落書いてゐる。記者の名刺が卓上に唯一點の白さで小さく目につく

（金永孝一）

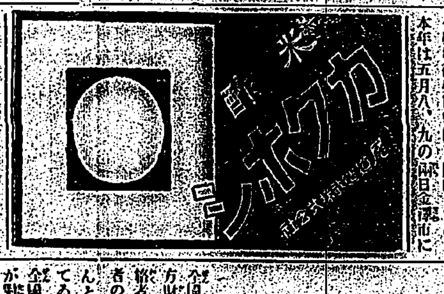

特別廣告
內科花柳病
山本醫院

井上中尉夫人
遊俠日本一
館の芳

漢文臺灣日日新報

下賜勅諭煥發五十年
聖駕親臨大擧祝典
來二十四日在宮城外苑

六日東京特電。明治大帝。下賜陸海軍勅諭。自詔書煥發以來。已閱五十年。軍部于去一月四日。舉行記念式。來四月二十四日午前十時。在城外苑。恭奉大元帥陛下御親臨。舉行勅諭下賜五十周年記念大祝典。是日參列者。陸海軍在京將星。朝野顯官名士。而海軍由橫須賀鎮守府派二箇大隊八百名。橫須賀院在中聯合艦隊。各隊一箇大隊四百名號隊(陸戰隊)。吳、佐世保、舞鶴、馬公等鎮守府要港部。海軍大學。其他學校高等文官。准士官兵代表。陸軍則近衛第一師團々兵。及各師團學校等代表。總數一萬餘千城。威儀堂々參列。軍樂隊奏樂。一同最敬禮中。大元帥陛下出御。大角海相式詞。荒木陸相捧讀勅諭。大軍鄉元帥奉答。三唱萬歲。大元帥陛下還幸。式以告畢。先是橫須賀、霞浦、館山、所澤、下志津等各地陸海軍飛行機百餘臺。編隊飛翔于帝都上空。在空中行分列式。以表祝意。而陸海兩軍樂隊。式後發宮城前。于市內奏樂大行進。最後在日比谷音樂堂。開陸海軍合同大演奏會。又祝典前夜之二十三日午後六時。于日比谷公會堂。海陸軍兩省主開大講演會。海軍則加藤軍事參議官。陸軍則武藤教育總監。各登壇講演。

設國富調査機關
會各方面專門家
在首相官邸交換意見

六日東京電。我國々富。欲爲組織的調査。政府決定設置國富調査機關。森書記官長。六日正午。邀集貴族院議員柳澤保惠伯。臨澤利喜太郎博士。東大教授土方成美博士。商大教授藤本幸太郎氏。富田大藏省理財局長。長谷川統計局長。山崎覺次郎博士。其他日銀。三井。三菱三銀行代表于首相官邸。就機關設置。交換意見。

負傷者空輸
史上記錄

[illegible]會。下午二時假愛生堂。招待記者。開茶話會。

定例閣議
報告時事

[illegible]

山下氏葬儀
莊嚴擧行
總督司令官列席

[illegible]其鄉里石川縣知事。金澤市長所寄贈者。亦陳列其中。定刻前。義夫君氏所出身之母校。臺北一中生徒。武裝整列。市內各大學專門學校。中等學校。小公學校。學校生徒。各該所定位置。而赤十字社篤志看護婦。愛國婦人會。鄉軍各分會。各町會。青年團。青年訓練所等。各團體。亦整列。遺骨由其兄捧入場內。安置在祭壇。南總督。偕池田祕書官。偕宮內副官。阿部軍司令官。偕[illegible]官。各抵式場就席。平塚長官。外山守備隊司令官。暨官民有力者。接踵來臨。次山嶺北各宗派僧侶。讀經。導師。及各宗代表衆供燒香。後平塚長官。外山守備隊司令官。中瀨州知事。西澤市尹。鈴木葬儀委員長。堀內鄉軍聯合分會長。谷口町內總代等。及他各團體代表。讀弔辭。終則南總督。阿部軍司令官。平塚長官。外山守備隊司令官。順次燒香。次參列者燒香。午後四時半。式畢。是日細雨霏々。愁雲慘淡。似表哀悼之意云。

喜多代議士
九日抵南

[illegible]

蔡命積極的戰備
敵斥候侵入我陣線
前線數處起衝突

六日上海電。[illegible]石。就對我軍戰。後之第十九路軍長蔡廷楷。五日自南京歸蘇州司令部。對前線各支那軍。命令積極的備戰。爲是自六日朝。敵軍斥候。侵入我陣地線內。在廟行陣頭橋其他數處。與我軍衝突。

勅諭下賜五十周年
在新公園擧記念祝
全國一齊擧式

來二十四日。値勅諭下賜五十周年記念日。全國各戍地。陸海軍。合同舉行祝典。而臺灣軍。在島內各戍地。舉行祝典。現各準備中。又臺北市。豫定在新公園。舉祝典。奉讀勅諭。更欲使徹底紀念日意義。擬開講演。及送放音等云。

演藝館。映寫中本社提供之活動寫片。自去六日起特加防空演習二卷。海陸攻防演習。蘇花臨海道路。錦州入城。南部風景。上海事變。建國祭各一卷。第進結婚。早大野球各二卷云。

基市記念展
七日閉會

基隆市紀念展第七日。上映宣影片。下午。有藝妓手踊。以本七日。爲最終日。而夜映宣影片及其他。而依期後之五六兩日間。盛況。入場者雜沓。

政府爲一掃社會不安
命社會局具體的調査研究
調査後附省議提出來議會

六日東京電。鈴木內相。爲白色恐怖盛行。所以一掃社會不安。乃命內務省社會局。講究對策。五日午後。社會局開各部課長會議。決定左記四項。使各關係部課。爲具體的調査研究。答申于內相。

一、失業徹底救濟

(甲)現于東京。橫濱。大阪。神戶。名古屋等所實施共濟組合。總總各公共團體。就由國庫補助。

(乙)保管依工場法其他解雇手當。

(丙)將失業救濟事業擴張實施。

二、社會保險擴張

(甲)健康保險被保險者擴張範圍。

(乙)確立廢失養老遺族等各保險制度。

三、勞働組合福利施設之助成

對現在勞働組合各種福利施設。由政府積極的講求保護助成之途。爲勞働者生活安定。促組合活動。

四、各種保護立法之制定

又此調査完了後附省議。擬提出將來議會。

八十兩師團設置
留守隊司令部
司令官亦各決定

六日東京電。陸軍關於前。姬路兩師團之滿洲交代出動。對兩師團。設留守隊司令部。司令官決定如左。擬于來十日陸軍異動發令。

補第八師團留守隊司令官 陸軍運輸部長陸軍中將 [illegible]稷

第三師團司令部附陸軍少將 古川三郎 任陸軍中將 補第十師團留守隊司令官

長野縣火災
全村半燒烏有

六日松本電。六日午前二時五十分。長野縣中央線沿線宗賀村洗馬發火。被烈風所煽。全村二百五十戶中。二百餘戶三百五十餘棟全半燒。五時火熄。

竹州教育課
定教育金
獎勵章程

新竹州教育課。爲獎勵教育。以北白川宮成久王殿下之下賜金。併將元佐久間督憲外數名。所贈寄附金。資爲獎勵教育基金。去一日定其管理方法。卽貯存于銀行或信組。併要購國債證券。兼行價證券該項收支。年々要算入於竹州歲出入。

竹市花祭募捐

新竹佛教聯合會。訂來九十日兩日。將舉行釋尊降誕花祭。祭費擬由市內佛教信徒。捐金四百圓。務捐事務所。設在淨土宗新竹教會所。捐金期限。至來四月八日云。

懸賞文發表

新竹州。去年六月十三日以男女青年團指導之實際爲資格。由州下募集論文者。經審查當局發表當選者。二等賞松尾海治。橋爪一好。三等賞宮島由多加。山村均計四名。

新竹左傾分子
無與共產關係釋放三名

既報新竹警察署。檢舉左傾分子六名。由州高等課嚴重取調後。判明其未嘗與共產黨關係。僅研究思想問題而已。五日先釋放三名。

寧南門外大運動場
包括各種競技施設
爲經費關係須部分的興工

臺南寧南門外。市設之大運動場。其中計畫包括及各種競技施設。第因經費關係。須部分的興工。不能一時俱成。本年二月。先將野球場造就。現下再計議進行陸上競技場。並競馬場。入本月來則已實地踏查。將俟測量畢事。然後付諸包辨。著手期。大約須在六七月間。而觀衆環坐之長椅。將安於末廣公學或第二高女校後。競馬場則位於運動場之南縱橫南北。周八百米。作楕圓形。而此後庭球場。水泳場。排球場。射弓場。相撲場。亦將依次建設。其附近周圍。並欲蒔花木架棚壘石。作一園游地。供游人休憩云。

澎湖石花菜
唱廉價

澎湖採取石花菜。盟年有三萬斤。得相當收入。本年度。亦豫想豐收。爾來因日華事變。該製品輸出中國。幾告杜絕。頗唱旅價。且當業者。雖照從前對一般以競爭的買收。爲是該業者間。目下觀察形勢。又應水產係。現研究方法欲導之起價云。

拾得漂流船

去三十一日下午四時。由竹南郡後龍庄海面。有一被巨浪捲流之傳馬船。漂落於同庄水尾子。被同處漁夫拾得報出。目下暫保管在後龍庄役場。

高雄丸
調査南洋
發見有望漁場

高雄州水產試驗船高雄丸。既在南洋第七次試驗結局成績如下。漁場在交趾支那危險礁間。從來該漁場。比較的爲低溫海流區域致皆放任之。爲鮪漁々場。無甚注重。今回試驗結果。判明爲絕好漁場。據高雄丸。所漁獲額。鮪漁六十七尾。旗漁十一尾。鮫漁二十尾。際旗魚七尾。深度約三十二米。又游泳層比其他漁場。僅三分之一。如斯佳績。爲在南洋漁場所稀見云。

日華停戰會議
軍事小委員會

六日上海電。停戰會議軍事小委員會。六日午後三時開會。豫定就我軍撤步除地。有如既報。又據情報。支那一邊。亦執强硬態度。結局應無何等妥協散會。又本日我一邊。不甚發言。若中國一邊無議步之意。直行閉議退席。

時評

○ 各省夜活要求猛烈。豫算閣議。似難于全部決定。蓋卽巧婦難爲無米炊也。

○ 南京紫金山陵。築堅固砲臺。眞意何在。茲不具論。孫中山晚年。常由粵之人士。上以大砲發號。不意其陵墳。依然爲大砲表徵。魂如有知。亦當首肯。

○ 我國公債。發行可能額。調査結果。爲四億三千餘圓。但若過多發行。雖保時價。不再跌落。英國協力內閣成立後。赤字難關經已打開。我國能取爲攻錯之石。則幸甚矣哉。

○ 外。雖黨藏省承認。亦理督府追加豫算。除緊急而勢有以使然之也。

○ 外米移入本島。目下固爲必要。若過多。恐或壓迫島米。

○ 稻江煤煙防止問題。雖千萬言。不若爲細民階級。籌計供給廉價理想燃料。如是則不言而勸。不待而自行矣。

澎湖植樹趣旨

澎湖本島。因每隔數年。必暴風一次。鹹雨橫飛。凡若草之樹叢。紫艷之花卉。立見憔悴。如去年猶摧挫不堪。全島無色。聽當局。有鑒於此。苦心計其殖種。每年自四月三日至同月九日。計七日間。就各部落。各街庄。及各戶宅地內外空地。培植銀合歡。欖仁木麻黃等。坤藉苏之島。變爲綠島。且亦得蔭涼嬉遊。是其目的云。

推倒老媼
强奪金耳環

新竹市西門人陳氏麵。年五十七。去五日午前零時頃。往新竹城隍廟前飲食店喫小餐。歸至同市西門一七九番地後途次。被一本島人壯漢推倒。强奪其金製耳鈎價値九圓逃去。犯人搜査中。

養女投河自殺續報
死體經浮出發見
原因爲悲觀身世

既報臺北市太平町四丁目金銀細工業金瑞山。親養之養女顏賴氏香。年二十一。去四日早。乘家人熟睡中潛出。投河自殺一節。其後由當局搜撈死體不易發見。迨至六日午前七時。市內河合町二百四十六番河邊。忽浮出女屍一具。爲船夫發見。急報當局。北署係官。急往現場調査。判明果係賴之養女乃夫與其夫。卽市內日新町三丁目三十二番地顏某之手押遺。查其原因。因女自殺之前。有遺書。味其意。似爲雖其結婚之不美滿。悲觀身世。而輕此短見云。

扯破封條被拘

新竹郡六家庄上斗崙人黃途城。前由新竹市溪埔子楊和成。借金七百餘圓。被申請差押手續。去二十六日。新竹支部法院書記。尊往差押其家具。其時長女黃氏金枝之臥房床櫃。亦被差押在內。而金枝謂櫃內藏置細軟。係其夫所購置。非途城所有。擅將封條扯破。被法院告發。三十一日起五日間。罰拘五日間。途城會値甚。於二日差押競賣期故意與家谷。不知去向。福山書記。心知其故意逃脫。然再寬限以二天。翌三日由其受持保正入會。在於黃家。執行强制競賣云。

墜樓死亡
孕婦運蕉

新竹郡新埔庄鹿鳴坑字黃梨園二百七十八番地陳阿華之養女陳氏喜妹。年二十八。懷孕八月。去三日午前三時。負蕉四十斤。上樓之時失足跌落死亡。

學事一束

新竹州。自四月一日。新學期也。學事之重要異動者。卽苗栗郡苑裡公校。廢高等科。改設農業專修學校。新竹郡關西農補學校之名稱。變更爲農林專修。又同郡湖口庄之下北勢分教場。亦自一日廢設。同時許設爲新湖口公云。

家政講習

由苗栗郡聯合農會主催。自七日起。至九日。三日間。在銅鑼庄公會堂。招集農事改良組合員中篤志婦人六十名。開家政講習會。講師擔任科目。苗栗郡技手。農事改良。小野郡技手。吳主事。家庭經濟。徐公醫。家庭衛生。劉主事。家庭組織等。

新竹
募集塾生

新竹私立昭和義塾。係貧兒教育機關。此番欲募集昭和七年期之新入塾生六十名。應募年齡。自十二歲起至十七歲。束修料一切免除。希望者。限至本月十日。速要提出願書云。

煙小吏新

督府專賣局新竹出張所。經于四月一日。執行煙草小賣人之指定更新。卽此我去前回指定小賣人五十四名。而繼續之小賣人。三十八名。新規指定。五百十九名。共五百五十七名。比更新前。減十六名。

詩壇

重遊草山同東墩諸吟友 王了菴

欲滌塵襟草岫來。手携吟杖遂征驂。群峰雲氣初浮白。萬樹桃花半落紅。宅傍帝林常蔽日。車奔曲徑轉迴風。此行已近春三月。山色溪聲又不同。

遊草山同東墩諸吟友 吳天弧

紋榕夾道午陰涼。小憩高樓一乘觴。蠟屐同來穿石徑。春衫初展試溫湯。安杏勝境居眞易。流草芳生息未遑。依舊桃花開滿地。無心前度問劉郎。

全島聯吟大會 (承前)

報午機 (承前) 詞宗 王了菴 施梅樵 選

左十四 林本泉

音笛聲々入耳來。飛鳴儀啟響如雷。知時賴汝傳消息。日到中天每一回。

右十四 吳步周

不同鳴鼓不同雷。日色方中始放來。安得中原傳此響。消他壯士失時哀。

左十五 歐劍窓

當中人影便齊開。也似長鐘報鼓來。我比岑予貪書寢。仗芬聲喚免遺材。

右十五左十九 鄭淮園

汽笛高鳴氣象嵬。掛圭影正午時來。寸陰是惜鬢間後。又度浮生半日來。

左十六 張秋土

最好年々上竈巖。聲音不絕恰如雷。日中每聽傳來[illegible]

英美爲替 六日 [illegible]

金塊行情 六日 [illegible]

上海金塊 六日 [illegible]

倫敦現物 [illegible]

對外滙水 六日 [illegible]

漢文臺日案內
醫院
專門花柳病科
雜件
學生服 カバン 帽 [illegible]島屋
講習生 [illegible]
廣告

購買時 請注意 商標品名

近來魚目混珠類似品甚多。價錢雖賤而效力甚微。終不能匹敵有信用之味の素。凡在店舖請注意商標是荷

調味精粉
味の素 あぢのもと

宮內省御用達 味の素本舖 鈴木商店